



**EDITAL DE LICITAÇÃO POR CONCORRÊNCIA PÚBLICA Nº 013/2021**

**1. PREÂMBULO:**

Processo Administrativo nº 14091/2021.

Edital da licitação por Concorrência Pública nº 013/2021 do tipo **MENOR PREÇO GLOBAL**, regime de empreitada por preço **global**, de acordo com a Lei 8.666/93 e suas alterações, Lei Complementar Federal 123/2006 e suas alterações Lei Complementar 147/2014, Lei Municipal 1.546/09, cujas documentações e propostas serão recebidas e abertas em **02/09/2021, às 10:00h**, na sala da Comissão Permanente de Licitação, na Avenida John Kennedy nº 120 – Centro – Araruama – RJ, conforme as condições a seguir especificadas.,

**2. OBJETO:**

O objeto é a contratação de empresa para Execução de Obras de Urbanização: Construção de Ponte de pedestres e ciclistas sobre o Rio Cortiço interligando a Praia do Coqueiral a Praia do Barbudo.

**2.1. SECRETARIA REQUISITANTE:** Secretaria Municipal de Obras, Urbanismo e Serviços Públicos (SOUSP).

**2.2. DO PRAZO DA EXECUÇÃO:** A previsão será de 04 (quatro) meses, contados da data da anuência da empresa na ordem de início dos serviços, emitida pela SOUSP. Deve-se respeitar os cronogramas físico-financeiro de execução da obra.

**2.3. DOS LOCAIS DA EXECUÇÃO:** Coqueiral - Araruama/RJ.

**2.4. DATA E HORA DA ABERTURA:** 02/09/2021, às 10:00h.

**2.5. LOCAL DA ABERTURA:** Na sala da Comissão Permanente de Licitação, na Avenida John Kennedy nº 120- Centro – Araruama – RJ.

**3. DOS VALORES ESTIMADOS E DOS RECURSOS ORÇAMENTÁRIOS:**

3.1. Valor global estimado é de **R\$ 707.069,08 (Setecentos e sete mil sessenta e nove reais e oito centavos)**.

3.2. As despesas necessárias ao atendimento decorrente da presente Licitação correrão à conta da dotação orçamentária:

PT: 02.010.12.361.0014.1009
ND: 4.4.90.51.00.00

3.3 O orçamento estimado pelo Município de Araruama, conforme anexos que seguem o presente Edital, considera de forma presumida que haverá desoneração da folha de pagamentos, a fim de compatibilizar o procedimento licitatório às diretrizes da Lei 12.844/2013, que alterou os artigos 7º, 8º, 9º e o anexo I da Lei 12.546/2011, assim como, o art. 14 da Lei 11.774/2008. Sendo assim, as empresas participantes ficam cientes do regime de desoneração que substitui a contribuição previdenciária patronal de 20% sobre o total da folha de pagamento, pela contribuição previdenciária de 2% sobre a receita bruta.



**PREFEITURA MUNICIPAL DE ARARUAMA**  
**ESTADO DO RIO DE JANEIRO**  
**SECRETARIA MUNICIPAL DE ADMINISTRAÇÃO**  
**COMISSÃO PERMANENTE DE LICITAÇÃO**

Processo Nº 14091/2021

Ass. \_\_\_\_\_ Fls. 2

3.4 A empresa vencedora do certame deverá apresentar Declaração informando qual o CNAE (Classificação Nacional de Atividades Econômicas) que representa a atividade de maior receita da empresa, para verificação do enquadramento nos grupos da CNAE 2.0 sujeitos à desoneração prevista pela Lei 12.844/2013.

**4. CONDIÇÕES PARA PARTICIPAÇÃO:**

4.1. Poderão participar desta Licitação os interessados pertencentes ao ramo de atividade relacionado ao objeto da licitação, conforme disposto nos respectivos atos constitutivos, e que atenderem a todas as exigências contidas neste Edital e seus anexos.

4.2 Não serão admitidas na Concorrência as empresas:

4.2.1 Suspensas do direito de licitar no prazo e nas condições do impedimento e as declaradas no prazo e nas condições do impedimento;

4.2.2 Declaradas inidôneas pela administração direta ou indireta Federal, Estadual ou Municipal;

4.2.3 Reunidas em consórcio;

4.3 Não será permitida a participação na Licitação de mais de uma empresa sob o controle de um mesmo grupo de pessoas, físicas ou jurídicas;

4.4 Não será admitida à licitação, a empresa que tenha em seu quadro de pessoal, servidores, empregados públicos ou dirigentes do Município de Araruama, ou empregado que tenha sido, nos últimos 180 (cento e oitenta) dias, ocupante de cargo, emprego ou função no Município; empresa que tenha tomado parte na elaboração do projeto, ou que possua, em seu quadro técnico, profissional que participou da elaboração do projeto como autor ou colaborador, conforme disposto no artigo 9º da Lei 8.666/93;

**5. DO REAJUSTAMENTO:**

5.1 Os preços que vierem a ser pactuados em decorrência desta licitação serão fixos e irrevogáveis até a data do término de execução dos serviços, salvo nas hipóteses previstas no Art. 65, da Lei 8.666/93, o qual poderá ser reajustado somente em suas parcelas remanescentes, obedecendo aos índices da EMOP/RJ, correspondente às planilhas orçamentárias e tendo como data base a data da apresentação da proposta da Licitante.

**6. COMISSÃO PERMANENTE DE LICITAÇÃO:**

6.1. A licitação de que trata o presente Edital será julgada pela Comissão Permanente de Licitação.

6.2. Caberá a Comissão Permanente de Licitação receber, examinar e julgar todos os documentos e procedimentos relativos à Licitação.

6.3. A Comissão Permanente de Licitação poderá ser assessorada tecnicamente, cabendo aos assessores emitir pareceres quando solicitados pela Comissão.

**7. DO CREDENCIAMENTO:**

7.1. As empresas poderão ser representadas pelo seu representante legal, munido de cópia da sua carteira de identidade ou de outra equivalente, e do documento credencial que lhe de poderes para



**PREFEITURA MUNICIPAL DE ARARUAMA**  
**ESTADO DO RIO DE JANEIRO**  
**SECRETARIA MUNICIPAL DE ADMINISTRAÇÃO**  
**COMISSÃO PERMANENTE DE LICITAÇÃO**

Processo Nº 14091/2021

Ass. \_\_\_\_\_ Fls. 3

juntar e apresentar documentos, apresentar propostas, assinar atos e termos, requerer e deliberar, apresentar recursos, renunciar a direitos, inclusive recursos, e tudo o mais que se fizer necessário de acordo com o edital. A não apresentação do credenciamento de representante não será motivo de inabilitação da Licitante que, neste caso ficará apenas impedida de se manifestar durante os trabalhos.

7.1.1. A documentação mencionada acima deverá ser entregue ao presidente fora de qualquer envelope, antes do início da sessão.

7.1.2. Entende-se por documento credencial:

**a) estatuto/contrato social**, quando a pessoa credenciada for sócia, proprietária, dirigente ou assemelhada da empresa licitante, no qual estejam expressos seus poderes para exercer direitos e assumir obrigações em decorrência de tal investidura;

**b) procuração ou carta de credenciamento (Anexo V)** assinada pelo responsável da licitante, com poderes para que a pessoa credenciada possa manifestar-se em seu nome em qualquer fase desta licitação, juntamente com **estatuto/contrato social**, identificando/qualificando a pessoa que assina o documento.

7.2. As sociedades anônimas deverão apresentar cópia da ata da assembleia geral ou da reunião do conselho de administração atinente à eleição e ao mandato dos atuais administradores, que deverá evidenciar o devido registro na junta comercial pertinente ou a publicação prevista na Lei nº 6.404/76 e suas alterações.

7.3. As licitantes poderão apresentar mais de um representante ou procurador, ressalvada ao presidente a faculdade de limitar esse número a um, se considerar indispensável ao bom andamento das sessões públicas.

7.4. É vedado a um mesmo procurador ou representante legal ou credenciado representar mais de um licitante, sob pena de afastamento do procedimento licitatório das licitantes envolvidas.

7.5. Serão aceitas propostas encaminhadas por meros portadores que não estejam munidos dos documentos de credenciamento. A ausência desta documentação implicará impossibilidade da perda do direito de manifestar intenção de recorrer das decisões do presidente da Comissão de Licitação, ficando o representante da licitante impedido de se manifestar durante os trabalhos.

#### **7.6. Microempresas e empresas de pequeno porte**

7.6.1. As microempresas e empresas de pequeno porte, para utilizarem as prerrogativas estabelecidas na Lei Complementar nº 123/2006 e suas alterações, Lei Complementar nº 147/2014, deverão apresentar fora dos envelopes, declaração de que ostentam essa condição e de que não se enquadram em nenhum dos casos enumerados no §4º do art. 3º da referida Lei (Anexo VII).

7.7. Os documentos apresentados para o credenciamento deverão estar em plena validade e poderão ser apresentados em original, por qualquer processo de cópia autenticada por cartório competente ou por servidor da Administração ou publicação em órgão da imprensa oficial. A exibição do documento original ao presidente dispensa a autenticação em cartório.

#### **8. ENTREGA DOS ENVELOPES:**



**PREFEITURA MUNICIPAL DE ARARUAMA**  
**ESTADO DO RIO DE JANEIRO**  
**SECRETARIA MUNICIPAL DE ADMINISTRAÇÃO**  
**COMISSÃO PERMANENTE DE LICITAÇÃO**

Processo Nº 14091/2021

Ass. \_\_\_\_\_ Fls. 4

8.1. Os documentos e propostas de cada Licitante serão entregues à Comissão Permanente de Licitação, em envelopes “A” e “B” devidamente lacrados por representante(s) do(s) Licitante(s) munido(s) de instrumentos de credenciamento, conforme modelo, em data, hora e local estabelecidos neste Edital.

8.2. A falta de credenciamento não inabilitará o licitante, devendo ser considerados licitantes/representantes ausentes os representantes das empresas ou procuradores que não estiverem munidos dos necessários documentos que atestem esta condição, não podendo se manifestar durante a reunião, rubricar envelopes, assinar atas e abrir, ou não mão de interposição de recursos.

**8.3. Envelope de Habilitação:**

**PREFEITURA MUNICIPAL DE ARARUAMA**  
**ENVELOPE Nº A - HABILITAÇÃO – CONCORRÊNCIA Nº XX/2021**  
**DATA: XX/XX/2021, às XXh**  
**(RAZÃO SOCIAL DA EMPRESA)**

**8.4. Envelope de Proposta:**

**PREFEITURA MUNICIPAL DE ARARUAMA**  
**ENVELOPE Nº B – PROPOSTA DE PREÇO – CONCORRÊNCIA Nº XX/2021**  
**DATA: XX/XX/2021, às XXh**  
**(RAZÃO SOCIAL DA EMPRESA)**

8.5. Após a entrega dos envelopes, a Comissão Permanente de Licitação não aceitará, em nenhuma hipótese, a substituição ou anexação de qualquer novo documento por parte das Licitantes.

**9. DOCUMENTOS DE HABILITAÇÃO:**

9.1. Os documentos de habilitação, contidos no envelope “A”, deverão obedecer às disposições a seguir estabelecidas:

9.1.1. Na parte externa desse envelope, deverá constar a inscrição conforme item 8.3.

**9.1.2. Os documentos de habilitação exigidos para participar da Licitação, relacionados a seguir, poderão ser apresentados em original, por qualquer processo de cópia autenticada por cartório competente ou por servidor da Administração ou publicação em órgão da imprensa oficial. A exibição do documento original ao presidente, ou a qualquer membro da equipe da comissão dispensa a autenticação em cartório.**

**9.2. PROVA DE HABILITAÇÃO JURÍDICA:**

9.2.1. Cédula de identidade do(s) sócio(s);

9.2.2. Registro comercial, no caso de empresa individual;

9.2.3. Ato Constitutivo, estatuto ou contrato em vigor, devidamente registrado, em se tratando de sociedades comerciais e, no caso de sociedade por ações, acompanhado de documentos de eleição de seus administradores;



9.2.4. Inscrição do ato constitutivo, no caso de sociedade civil, acompanhada de prova de diretoria em exercício;

9.2.5. Decreto de autorização, em se tratando de empresa ou sociedade estrangeira em funcionamento expedido pelo órgão competente quando a atividade assim o exigir;

9.2.6. Declaração de atendimento ao Edital, com inexistência de Fatos Impeditivos ou Supervenientes de sua habilitação, conforme Anexo VIII.

### **9.3. PROVA DE REGULARIDADE FISCAL E TRABALHISTA:**

9.3.1. Prova de inscrição no Cadastro Nacional de Pessoas Jurídicas (CNPJ);

9.3.2 - Comprovante de Inscrição no Cadastro de Contribuições Estadual ou Municipal;

9.3.3 – Certidão Conjunta Negativa de Débitos relativos a Tributos Federais e à Dívida Ativa da União, ou Certidão Conjunta Positiva com efeito negativo, expedida pela Secretaria da Receita Federal do Brasil (RFB) e Procuradoria-Geral da Fazenda Nacional (PGFN), que abrange, inclusive, as Contribuições Sociais previstas nas alíneas A à D, do parágrafo único, do art. 11, da Lei nº 8.202 de 1991;

9.3.4 - Certificado de Regularidade de Situação perante o Fundo de Garantia por Tempo de Serviço (FGTS), expedido pela Caixa Econômica Federal – CEF.

9.3.5 – Certidão de Regularidade de Tributos Estaduais (ICMS) expedida pela Secretaria de Estado de Fazenda ou Distrito Federal, e a Certidão da Dívida Ativa Estadual comprovando a inexistência de débitos inscritos, ou outra(s) equivalente(s), tal(tais) como Certidão(ões) Positiva(s) com efeito de Negativa(s), na forma da lei;

9.3.6 – Certidão de Regularidade de Tributos Municipais expedida pela Secretaria Municipal de Fazenda, ou outra equivalente, tal como Certidão Positiva com Efeito de Negativa, na forma da lei;

9.3.7 – Certidão Negativa de Débito Trabalhista – CNDT ou Certidão Positiva com Efeito de Negativa.

### **9.4. Microempresas e empresas de pequeno porte:**

9.4.1. - No caso das **Microempresas - ME e Empresas de Pequeno Porte - EPP**, elas deverão apresentar toda a documentação exigida para efeito de comprovação de regularidade fiscal, mesmo que esta apresente alguma restrição (art. 43 da LC nº. 123/06);

9.4.2. Havendo alguma restrição na comprovação da regularidade fiscal exigida neste edital, será assegurado à microempresa ou empresa de pequeno porte adjudicatária deste certame o prazo de 5 (cinco) dias úteis, contados do momento em que for declarada a vencedora, prorrogáveis por igual período, a critério da Administração, para a regularização da documentação, pagamento ou parcelamento do débito, e emissão de eventuais certidões negativas ou positivas com efeito de certidão negativa;

9.4.3. A não regularização da documentação, no prazo previsto acima, implicará na decadência do direito à contratação, sem prejuízo das sanções previstas no art. 81, da lei 8666/93, sendo facultado à Administração convocar os licitantes remanescentes na ordem de classificação, para assinatura do contrato, ou revogar a licitação.

### **10. PROVA DE QUALIFICAÇÃO TÉCNICA:**



**PREFEITURA MUNICIPAL DE ARARUAMA**  
**ESTADO DO RIO DE JANEIRO**  
**SECRETARIA MUNICIPAL DE ADMINISTRAÇÃO**  
**COMISSÃO PERMANENTE DE LICITAÇÃO**

Processo Nº 14091/2021

Ass. \_\_\_\_\_ Fls. 6

10.1 – Apresentar Atestado de Capacidade Técnica, expedido(s) por pessoas jurídicas de direito público ou privado, devidamente registrado no CREA ou CAU, nos termos do art. 30, § 1º da Lei 8.666/93, que comprovem aptidão para desempenho de atividades pertinentes e compatíveis às obras previstas neste Edital, que demonstre no mínimo os serviços pertinentes ao memorial descritivo.

10.2 - Registro ou inscrição na entidade competente CREA/CAU, em conformidade com Inciso I do Art. 30 da Lei nº 8.666/93.

10.3 - Comprovação do licitante de que possui em seu quadro permanente, ou prestador de serviços, na data prevista para entrega da proposta, profissional de nível superior, com formação em Engenharia Civil ou Arquiteto, detentor de Certidão de Acervo Técnico (CAT) expedido pelo CREA ou CAU, por execução de serviços com características ao objeto desta Contratação;

10.4 - O atendimento da exigência constante do subitem acima dar-se-á por intermédio do Contrato Social, se sócio, da Carteira de Trabalho ou Ficha de Registro de Empregado, se empregado e do contrato de Prestação de Serviço, se prestador de serviço;

10.5 – Comprovação do profissional de nível superior, com formação em Engenharia Civil ou Arquiteto e detentor de Certidão de Acervo Técnico (CAT) expedido pelo CREA ou CAU possuiu responsabilidade técnica junto ao CREA ou CAU, referente a proponente na data da apresentação das propostas.

10.6 - Declaração de compromisso de manutenção de responsável técnico, conforme modelo constante do Anexo III.

**10.7 - A empresa vencedora que possuir sede fora do Estado do Rio de Janeiro será exigido visto do CREA/CAU-RJ na respectiva Certidão de Registro em conformidade em legislação própria do CONFEA, como condição para o início da execução dos serviços.**

## **11. DAS DECLARAÇÕES**

11.1. Declaração firmada pela licitante nos termos do modelo que integra o **ANEXO VI** deste edital, expressando não empregar menor de dezoito anos em trabalho noturno, perigoso ou insalubre e menores de dezesseis anos, salvo a partir de quatorze anos, na condição de aprendiz, em cumprimento ao disposto no inciso XXXIII do art. 7º da Constituição Federal de 1988 e de acordo com o inciso V do art. 27 da Lei Federal nº 8.666/93, acrescido pela Lei Federal nº 9.854/99, regulamentada pelo Decreto nº 4.358/02.

11.2. Declaração que a empresa não possui em seu quadro de pessoal, servidores, empregados públicos ou dirigentes do Município de Araruama, ou que tenham sido, nos últimos 180 (cento e oitenta) dias, ocupantes de cargo, emprego ou função no Município de Araruama, que tenha tomado parte na elaboração do projeto como autor ou colaborador, conforme disposição do artigo 9º, da Lei 8.666/93.

## **12. PROVA DE QUALIFICAÇÃO ECONÔMICO – FINANCEIRA:**

12.1. Prova de Capital Social realizado ou patrimônio líquido, registrado na Junta Comercial, de no mínimo 10% (dez por cento) do valor estimado global.

12.2. Balanço patrimonial e demonstrações contábeis do último exercício social, já exigíveis e apresentados na forma da lei, incluindo cópias das folhas de abertura e encerramento do balanço, devidamente registrado pela Junta Comercial ou Cartório competente, que comprovem a boa situação financeira da empresa, vedada a sua substituição por balancetes ou balanços provisórios, podendo ser



atualizados por índices oficiais quando encerrados há mais de três meses da data de apresentação da proposta.

12.3. O balanço patrimonial de sociedades anônimas ou por ações deverá ter sido o publicado no Diário Oficial.

12.4. O balanço patrimonial das demais empresas deverá ser transcrito no livro diário, acompanhado de seus respectivos termos de abertura e encerramento, devidamente registrados na Junta Comercial ou Cartório de Títulos e Documentos.

12.5. Os balanços deverão conter as assinaturas do sócio-gerente e do contador responsável, sob pena de inabilitação.

12.6. A licitante que utiliza a Escrituração Contábil Digital – ECD deverá apresentar o balanço patrimonial autenticado na forma eletrônica, pelo Sistema Público de Escrituração Digital – SPED, acompanhado dos termos de abertura e de encerramento do Livro Diário.

12.7. Índice de liquidez corrente – Define a capacidade da empresa em liquidar seus compromissos a curto prazo, obtendo-se o índice pela seguinte forma:  $ILC = AC/PC$ , onde ILC = Índice de Liquidez Corrente, AC = Ativo Circulante a PC = Passivo Circulante. Será considerada habilitada a empresa que apresentar Índice de Liquidez Corrente igual ou superior a 1,0 (um vírgula zero).

12.8. Índice de Liquidez Geral – define a capacidade da empresa de liquidar a totalidade de seus compromissos, ou seja, mede quanto a empresa possui de recursos não imobilizados em ativos fixos para cada real de dívida. Obtém-se o índice pela seguinte fórmula:  $ILG = (AC+RPL) / (PC+ELP)$ , onde ILG = Índice de Liquidez Geral, AC = Ativo Circulante, RPL = Realizável a Longo Prazo, PC = Passivo Circulante, ELP = Elegível a Longo Prazo. Será considerada habilitada a empresa que apresentar Índice de Liquidez Geral ou superior a 1 (um vírgula zero).

12.9. Índice de Endividamento – Indica o nível de comprometimento do capital próprio com o de terceiros. Obtém-se o índice pela seguinte fórmula:  $IE = (PC + ELP)/AT \leq 1,0$ , onde PC = Passivo Circulante, ELP = Exigível a Longo Prazo, AT = Ativo Total. Será considerada habilitada a empresa que apresentar Índice de Endividamento igual ou menor a 1,0 (um vírgula zero). Em caso de não atendimento a estes itens, ou se nas demonstrações contábeis não estiverem a assinatura do contador e a indicação do seu número de inscrição no Conselho Regional de Contabilidade – CRC, a Licitante estará imediatamente inabilitada.

12.10. Certidões negativas de pedido de falência ou concordata, expedidas pelo distribuidor judicial da sede da Licitante.

12.11. A Licitante sediada em outro Município ou Estado deverá apresentar, juntamente com as certidões negativas, documento emitido pelo Juiz Distribuidor local, ou autoridade equivalente, indicando quais os cartórios competentes para as distribuições mencionadas.

12.12. Caso a empresa participante tenha estado em regime de concordata, deverá apresentar também prova de extinção do respectivo processo.

12.13. Indicação dos endereços para correspondência postal e telegráfica e do número do telefone e do fax da Licitante, o não atendimento deste item não será motivo de inabilitação da empresa.



12.14. A Comissão Permanente de Licitação, a seu exclusivo critério, poderá a qualquer momento promover diligências, destinadas a esclarecer ou complementar a instrução do processo licitatório, inclusive solicitando a exibição dos respectivos documentos originais para conferência com as cópias autenticadas entregues. Para tal, fixará o prazo improrrogável de até 24 (vinte e quatro) horas, sendo vedada a inclusão posterior de documento ou informação que deveria constar originalmente da proposta. O não atendimento ao aqui estabelecido implicará na inabilitação da Licitante.

### **13 - DAS DISPOSIÇÕES DA DOCUMENTAÇÃO:**

**13.1** - Os documentos exigidos no **ENVELOPE “B” – DOCUMENTOS DE HABILITAÇÃO** deverão ser apresentados no **original** ou em **cópia reprográfica** autenticada por Tabelião de Notas ou por servidor da administração ou por publicação na Imprensa Oficial, na forma do artigo 32, e seus parágrafos, da Lei Federal no 8.666/93, e todas as folhas deverão estar rubricadas pelo representante legal do licitante.

**13.2** - Serão aceitas **certidões positivas com efeito de negativa e certidões positivas, que noticiem que os débitos** certificados estão garantidos ou com sua exigibilidade suspensa.

**13.3** - Todos os documentos exigidos para habilitação deverão ser específicos da matriz ou filial da empresa licitante. Não serão aceitos documentos emitidos parte pela matriz e parte pela filial, com exceção da prevista em lei.

**13.4** - As **CERTIDÕES** valerão nos prazos que lhes são próprios ou, inexistindo esse prazo, reputar-se-ão válidas por 90 (noventa) dias, contados de sua expedição.

**13.5** - As Certidões emitidas pela Internet deverão ser apresentadas em original.

**13.6** - É desejável que os documentos sejam apresentados a ordem descrita no edital;

**13.7** – Serão inabilitadas as empresas que não atenderem as exigências estabelecidas para a habilitação.

**13.8** - As licitantes deverão fazer pesquisa minuciosa do objeto, não as isentando de responsabilidade sobre a correta avaliação dos seus orçamentos e planejamento relativos à execução do objeto, arcando com os eventuais prejuízos consequentes.

**13.9** - **Todos os documentos comprobatórios exigidos para a habilitação deverão ter validade na data estabelecida no preâmbulo deste edital para a entrega dos envelopes contendo a proposta comercial e os documentos das licitantes.**

### **14. PROPOSTA DE PREÇO:**

14.1. As propostas de preços das licitantes deverão ser apresentadas no envelope “B”, obedecendo às exigências a seguir estabelecidas.

14.1.1. Na parte externa dos envelopes deverá constar a inscrição conforme item 8.4.

14.1.2. A proposta de Preços (papel timbrado da licitante) conforme o modelo de Proposta Detalhe.

14.1.3. Identificação social, número do CNPJ, assinatura do representante da proponente, referência a esta licitação, número de telefone, endereço, dados bancários e número de fax;



**PREFEITURA MUNICIPAL DE ARARUAMA**  
**ESTADO DO RIO DE JANEIRO**  
**SECRETARIA MUNICIPAL DE ADMINISTRAÇÃO**  
**COMISSÃO PERMANENTE DE LICITAÇÃO**

Processo Nº 14091/2021

Ass. \_\_\_\_\_ Fls. 9

14.1.4. As propostas deverão ser expressas em Reais, por extenso, incluindo até 02 (duas) casas decimais.

**15 ABERTURA DOS ENVELOPES:**

15.1. Os envelopes “A” e “B”, de que tratam os itens 09 (nove) e 10 (dez) deste Edital, serão entregues lacrados à Comissão Permanente de Licitação, pelo(s) representante(s) legal(is), no dia e hora estabelecidos no item 1 deste Edital.

15.2. A Comissão de Licitação e todos os representantes presentes, legais ou credenciados das Licitantes rubricarão os Envelopes “B” das Propostas de Preços, procedendo-se, em seguida, a abertura dos envelopes “A”.

15.3. Os documentos constantes dos Envelopes “A” serão, igualmente, rubricados e numerados pela Comissão Permanente de Licitação e pelos representantes presentes, legais ou credenciados das licitantes, bem como o edital e seus anexos.

15.4. Havendo necessidade de prazo para exame da documentação de habilitação será aberto prazo de no máximo 72 (setenta e duas) horas para análise da mesma.

15.5. Ao término do exame da documentação dos Envelopes “A”, a Comissão Permanente de Licitação informará por comunicado enviado a cada licitante, o resultado da fase de habilitação.

15.5.1. O prazo para interposição de recurso da fase de habilitação terá início após parecer da COMLI.

15.6. Após a fase da habilitação e desde que superado o prazo para recursos desta fase, sem interposição de nenhum, ou se interposto, após decidido, ou ainda, caso todas as Licitantes desistam expressamente de recurso, as Propostas de Preços – Envelope “B” – das firmas habilitadas serão abertas e rubricadas, pela Comissão e pelos representantes das Licitantes, em ato público, em local, data e hora a serem designados pela Comissão.

15.7. Na sessão de abertura dos Envelopes “B” – Proposta de Preço – as Licitantes não habilitadas terão seus envelopes “B” devolvidos fechados, mediante recibo específico a ser anexado ao processo, procedendo-se, em seguida, a abertura dos Envelopes “B” das Licitantes habilitadas.

15.8. Uma vez abertos os Envelopes “B”, todas as vias das Propostas de Preço e seus anexos serão rubricados pela Comissão Permanente de Licitação e pelos representantes presentes, legais ou credenciados das Licitantes.

15.9. As Propostas de Preço serão julgadas conforme estabelecido nos itens 12 e 13 deste Edital.

15.10. Das sessões públicas a que se referem os subitens 10.1 e 10.7, bem como de outras que venham a ser convocadas pela Comissão Permanente de Licitação, serão lavradas atas que serão assinadas pelos membros desta Comissão e pelos representantes presentes, legais ou credenciados, das Licitantes, nas quais se consignarão eventuais reclamações ou ressalvas feitas pelas mesmas.

**16. JULGAMENTO:**

16.1. Somente a Licitante cuja documentação de habilitação seja considerada completa e conforme com as exigências do Edital, poderá ter seu envelope “B” aberto e sua Proposta de Preços julgada.



**PREFEITURA MUNICIPAL DE ARARUAMA**  
**ESTADO DO RIO DE JANEIRO**  
**SECRETARIA MUNICIPAL DE ADMINISTRAÇÃO**  
**COMISSÃO PERMANENTE DE LICITAÇÃO**

Processo Nº 14091/2021

Ass. \_\_\_\_\_ Fls. 10

16.2. Não será levada em consideração a proposta que não atender integralmente ao Edital, contiver rasuras emendas, ressalvas ou entrelinhas ou estiver em desacordo com a legislação pertinente.

16.3. Para efeito de julgamento serão desclassificadas as propostas com preços excessivos ao do valor estimado pelo orçamento citado no item 3, sob pena de, na ocorrência de todas propostas, ser decretado o cancelamento da presente Concorrência Pública, ou manifestadamente inexecutável que não atenderem a Lei 8.666/93, e as alterações do Art. 48, item I e II, parágrafo 1º, 2º e 3º, introduzidas pela Lei 9648 de 27 de Maio de 1998.

16.4. Após a elaboração dos mapas demonstrativos da apuração das propostas a Comissão de Licitação indicará a Licitante vencedora.

16.5. Será considerada 1ª (primeira) colocada a Licitante que apresentar o menor preço global, conforme Artigo 45, parágrafo 1º - inciso I da Lei 8.666/93, o que será fixo e irrevogável.

16.6. O resultado da Licitação será submetido à aprovação da Autoridade Superior e somente após a sua homologação será considerado definitivo.

16.7. Quando todas as Licitantes forem inabilitadas ou todas as Propostas forem desclassificadas, a Comissão Permanente de Licitação poderá fixar às Licitantes o prazo de 8 (oito) dias úteis para a apresentação de nova documentação ou de outras Propostas escoimadas das causas referidas no Art. 48 da Lei 8.666/93.

**17. CRITÉRIO DE DESEMPATE:**

17.1. Não ocorrendo a apresentação de propostas por microempresa ou empresa de pequeno porte, caso haja empate entre duas ou mais propostas de preços, a classificação se fará, obrigatoriamente, por sorteio, em ato público, para o qual todas as Licitantes serão convocadas, de acordo com o Art. 45, parágrafo 2º da Lei nº 8.666/93.

**17.2. Microempresas e empresas de pequeno porte**

17.2.1. Será assegurada, como critério de desempate, preferência de contratação para as **ME/EPP**, entende-se por empate aquelas situações em que as propostas apresentadas pelas microempresas e empresas de pequeno porte sejam iguais ou até 10% (dez por cento) superiores à proposta mais bem classificada (art. 44, §1º da LC 123/06);

17.2.2. Para efeito do disposto no subitem anterior, ocorrendo o empate, proceder-se-á da seguinte forma (art.45 da LC 123/06):

a) A ME/EPP mais bem classificada poderá apresentar proposta de preço inferior àquela considerada vencedora do certame, situação em que será adjudicado em seu favor o objeto licitado (art.45. inciso I, da LC 123/06);

b) Não ocorrendo a contratação da **ME/EPP**, na forma da alínea “a”, serão convocadas as remanescentes, na ordem classificatória, para o exercício do mesmo direito (art.45. inciso II, da LC 123/06);

c) No caso de equivalência dos valores apresentados pelas **ME/EPP**, será realizado sorteio entre elas para que se identifique aquela que primeiro poderá apresentar melhor oferta (art.45. inciso III, da LC 123/06);



d) Na hipótese da não-contratação da **ME/EPP** pelo critério de desempate, o objeto licitado será adjudicado em favor da proposta originalmente vencedora do certame (art.45. §1º, da LC 123/06);

e) O disposto nos subitens 13.2.1 e 13.2.2 somente se aplicará quando a melhor oferta inicial não tiver sido apresentada por ME/EPP (art.45. §2º, da LC 123/06).

#### **18. RECURSOS ADMINISTRATIVOS:**

18.1. Os recursos das decisões da Comissão de Licitação serão apresentados por escrito, no prazo de até 05 (cinco) dias úteis após cada fase (habilitação e julgamento das propostas), contados da intimação do ato ou da lavratura de qualquer das atas, conforme caso, e dirigidos à Comissão de Licitação. Reconsiderando ou não sua decisão no prazo de 05 (cinco) dias úteis, encaminhará o recurso à Procuradoria Geral do Município, que emitirá parecer opinativo de forma fundamentada para submeter o julgamento à competência da Autoridade Superior.

18.2. A Comissão de Licitação dará ciência dos recursos aos demais licitantes, que poderão apresentar contrarrazões no prazo de 05 (cinco) dias úteis.

18.3. Os recursos interpostos pelas licitantes deverão ser entregues no Serviço de Protocolo da Prefeitura Municipal de Araruama, localizado no 1º andar da sua sede, situado na Av. John Kennedy, nº 120 – Centro – Araruama – RJ, das 09h às 18h, diariamente, exceto aos sábados, domingos e feriados.

18.4. Dentre os requisitos de admissibilidade, o procedimento de recurso deverá ser devidamente instruído com ato constitutivo da empresa, bem como identificação do representante legal ou procurador com poderes para este mister.

18.5. Caso a licitante queira cópias de documentos juntados ao processo licitatório, poderá obtê-los mediante requerimento escrito e pagamento do valor correspondente ao número de cópias requisitadas.

#### **19. DA IMPUGNAÇÃO DO ATO CONVOCATÓRIO:**

19.1. Qualquer cidadão é parte legítima para impugnar edital de licitação por irregularidade na aplicação das Leis, devendo protocolar o pedido até 05 (cinco) dias úteis antes da data fixada para o recebimento das propostas, e a Administração deverá julgar e responder à impugnação em até 03 (três) dias úteis, sem prejuízo da faculdade prevista no § 1º do art. 41 da lei federal 8.666/1993.

19.2. Acolhida a petição contra o ato convocatório, será designada nova data para realização do certame.

19.3. O licitante interessado poderá solicitar esclarecimentos ou formular impugnações acerca do objeto deste edital ou interpretação de qualquer de seus dispositivos por escrito, devendo protocolar o pedido no setor de Protocolo até 02 (dois) dias úteis anteriores à data fixada para o recebimento das propostas.

19.4. As impugnações deverão ser entregues no Serviço de Protocolo da Prefeitura Municipal de Araruama, localizado no 1º andar da sua sede, situado na Av. John Kennedy, nº 120 – Centro – Araruama – RJ, das 09h às 18h, diariamente, exceto aos sábados, domingos e feriados.

19.5. As retificações deste edital, por iniciativa oficial ou provocada por eventuais impugnações, obrigarão a todos os licitantes, devendo ser publicadas no jornal, sendo comunicadas aos adquirentes do edital, por meio de correio eletrônico ou por telefax, reabrindo-se o prazo inicialmente estabelecido, exceto quando, inquestionavelmente, a modificação não alterar a formulação das propostas.



## **20. DAS SANÇÕES ADMINISTRATIVAS:**

20.1 - Pela inexecução total ou parcial do objeto a Administração poderá, garantida a prévia defesa, aplicar ao contrato as seguintes sanções dispostas nos artigos 86, 87 e 88 da Lei 8.666/93 e ainda:

I – Advertência;

II – Multa de 1% (um por cento) ao dia, por dia útil que exceder o prazo de execução do objeto, sobre o valor do saldo não atendido, respeitados os limites da lei civil;

III – Multa Administrativa, gradual conforme a gravidade da infração, não excedendo, em seu total, o equivalente a 20% (vinte por cento) do valor do contrato, acumulável com as devidas sanções;

IV – Suspensão temporária de participação em licitação e impedimento de contratar, com a Administração Pública, pelo prazo de até 02 (dois) anos;

V – Declaração de inidoneidade para licitar ou contratar com a Administração Pública, enquanto perdurarem os motivos determinantes da punição ou até que seja promovida a reabilitação na forma da Lei, perante a própria autoridade que aplicou a penalidade.

VI – Após o décimo dia de atraso ou no caso de reincidência na execução imperfeita do objeto, poderá ser caracterizado o descumprimento total da obrigação assumida, ensejando o cancelamento da respectiva NE pela Administração, sujeitando-se ainda, a empresa faltosa, às sanções previstas neste item.

20.2 - A critério da Administração Pública Municipal, as sanções previstas nos itens I, III e IV poderão ser aplicadas juntamente com a prevista no item II, facultada a defesa prévia da CONTRATADA, no respectivo processo, no prazo de 05 (cinco) dias úteis.

20.3 - A autoridade competente, na aplicação das sanções, levará em consideração a gravidade da conduta do infrator, o caráter educativo da pena, bem como o dano causado à Administração, observado o princípio da proporcionalidade.

20.4 – A suspensão temporária aplica-se tão somente na esfera da Administração Pública Municipal, ao passo que a declaração de inidoneidade impede futuras contratações em toda esfera da Administração Pública Municipal, Estadual e Federal.

20.5 - A penalidade por multa será:

I - de 20% (vinte por cento) do valor global corrigido do contrato, no caso de inexecução total da obrigação;

II - de 10% (dez por cento) do valor corrigido, correspondente à parte da obrigação contratual não cumprida, no caso de inexecução parcial da obrigação;

III - de 0,03% (três centésimos por cento) por dia, no caso de atraso no cumprimento dos prazos de execução do objeto, até o máximo de 30 (trinta) dias, a partir dos quais será considerado descumprimento parcial da obrigação.

20.6 - O valor da multa aplicada deverá ser recolhido ao Município de Araruama no prazo de 05 (cinco) dias corridos, a contar da data do recebimento da notificação, podendo o valor ser descontado na ocasião de seu pagamento, ao exclusivo critério da Administração e respeitando o prazo supracitado.



20.7 - O não recolhimento da multa no prazo assinado implicará a sua inscrição na dívida ativa municipal, para cobrança judicial.

## **21. DAS OBRIGAÇÕES DA CONTRATADA:**

- a) executar os serviços de Construção de Ponte de pedestres e ciclistas sobre o Rio Cortiço interligando a Praia do Coqueiral a Praia do Barbudo.
- b) utilizar materiais de primeira qualidade e mão-de-obra especializada;
- c) fornecer a seus empregados e os de suas possíveis sub-contratadas todo o ferramental, equipamentos de proteção individual (EPI) e materiais de consumo necessários à execução dos trabalhos, objeto deste contrato;
- d) a fiscalização do contratante poderá determinar a paralisação dos serviços enquanto os empregados não portarem tais equipamentos, correndo os respectivos ônus por conta da contratada e mantendo-se inalterados os prazos de execução;
- e) Fornecer aos seus empregados uniformes adequados, exigindo e fiscalizando o seu uso, bem como a identidade funcional, o que também será exigido dos empregados das possíveis subcontratadas;
- f) fornecer a seus empregados todo o ferramental, equipamentos e materiais de consumo necessários à execução dos trabalhos, objeto deste contrato;
- g) acatar as determinações do contratante no sentido de reparar e ou refazer, de imediato, os serviços executados com vícios, defeitos ou incorreções;
- h) responder pelas despesas relativas a encargos trabalhistas, de seguro de acidentes, impostos, contribuições previdenciárias e quaisquer outras que forem devidas e referentes aos serviços executados por seus empregados, uma vez que os mesmos não têm vínculo empregatício com o CONTRATANTE;

## **22. DAS OBRIGAÇÕES DO CONTRATANTE:**

- 22.1. Realizar os pagamentos relativos aos serviços efetivamente prestados, cuja nota fiscal/fatura discriminativa seja devidamente atestada por funcionário do setor próprio, conforme alínea a, inciso XIV, do artigo 40, da Lei 8.666/93;
- 22.2. Realizar a fiscalização do objeto contratado;
- 22.3. Proporcionar todas as facilidades para que a contratada possa realizar a execução do objeto.
- 22.4. Fornecer à Contratada, documentos, informações e demais elementos que possuir ligados ao presente contrato;
- 22.5. Receber provisória e definitivamente a obra.

## **23. DO RECEBIMENTO PROVISÓRIO E DEFINITIVO DO OBJETO:**

- 23.1 - Concluída a obra ou sua etapa, procederá a Contratada, através da fiscalização, dentro de 10 (dez) dias seguintes ao da entrega da comunicação que, por escrito, neste sentido, lhe fizer a contratada, a um exame minucioso, a fim de recebê-las provisoriamente.



23.2 - Após aquele recebimento, a Contratada fica obrigada a fazer, às suas expensas, durante o prazo de observação de, no máximo, 30 (trinta) dias, os reparos e substituições necessários, em consequência de vícios, porventura existentes.

23.3 - Findo este prazo, e dentro dos 90 (noventa) dias seguintes, procederá a Contratante, através de sua fiscalização, o exame para o recebimento definitivo a ser efetivado, mediante a lavratura de um termo e sem prejuízo da responsabilidade da Contratada.

23.4 - Até a entrega definitiva, a Contratada fica obrigada a manter a conservação dos serviços executados.

23.5 - O recebimento provisório ou definitivo não exclui a responsabilidade civil pela solidez e segurança dos serviços, nem ético-profissional pela perfeita execução do contrato, dentro dos limites estabelecidos por lei e pelo contrato.

#### **24. DA REVOGAÇÃO E ANULAÇÃO DA LICITAÇÃO:**

24.1. A autoridade competente para determinar a contratação somente poderá revogar a licitação em face de razões de interesse público, derivadas de fato superveniente devidamente comprovado, pertinente e suficiente para justificar tal conduta, devendo anulá-la por ilegalidade, de ofício ou por provocação de qualquer pessoa, mediante ato escrito e devidamente fundamentado.

24.2. A anulação do procedimento licitatório induz a do Contrato.

24.3. No caso de revogação ou anulação da presente licitação, fica assegurado o contraditório e a ampla defesa.

24.4. Os licitantes não terão direito à indenização em decorrência da anulação do procedimento licitatório, ressalvado o direito do licitante de boa-fé de ser ressarcido pelos encargos que tiver suportado no cumprimento do Contrato.

#### **25. DA FISCALIZAÇÃO:**

25.1. A fiscalização da execução dos serviços caberá ao contratante, notadamente à SOUSP, ou a quem dele preposto seja, a quem incumbirá a prática de todos e quaisquer atos próprios ao exercício desse procedimento, definidos na legislação pertinente e, em especial, na especificação dos serviços a serem executados, inclusive quanto à aplicação das penalidades previstas neste contrato.

25.1.1 – São responsáveis pela fiscalização do contrato:

Guilherme Rios da Silva – Matrícula: 995999-5

Lays Paes Machado – Matrícula: 79962842

Cristiane Tavela Lemes – Matrícula: 79962696

25.2. A contratada declara antecipadamente, aceitar todas as decisões, métodos e processos de inspeção, verificação e controle adotados pelo contratante, obrigando-se a fornecer os dados, elementos, explicações, esclarecimentos, comunicações de que este necessitar e que forem julgados necessários ao desempenho de suas atividades.

25.3. Compete à contratada fazer minucioso exame das especificações dos serviços, de modo a permitir, a tempo e por escrito, apresentar à fiscalização todas as divergências ou dúvidas porventura



**PREFEITURA MUNICIPAL DE ARARUAMA**  
**ESTADO DO RIO DE JANEIRO**  
**SECRETARIA MUNICIPAL DE ADMINISTRAÇÃO**  
**COMISSÃO PERMANENTE DE LICITAÇÃO**

Processo Nº 14091/2021

Ass. \_\_\_\_\_ Fls. 15

encontradas, para o devido esclarecimento, que venham a impedir o bom desempenho do contrato. O silêncio implica total aceitação das condições estabelecidas.

25.4. A atuação fiscalizadora em nada restringirá a responsabilidade única, integral e exclusiva da contratada no que concerne aos serviços contratados, à sua execução e as consequências e implicações, próximas ou remotas, perante o contratante, ou perante terceiros, do mesmo modo que a ocorrência de eventuais irregularidades na execução dos mesmos não implicará em corresponsabilidade do contratante e de seus prepostos.

25.5. Fica reservado à fiscalização da SOUSP o direito e a autoridade para resolver todo e qualquer caso singular, duvidoso ou omissivo, não previsto neste Contrato, nas especificações e em tudo o mais que, de qualquer forma, se relacione, direta ou indiretamente, com os serviços em questão.

25.6. A liberação de todo e qualquer pagamento devido à Contratada, em decorrência do presente Contrato e de eventuais aditamentos, só se efetivará mediante autorização do Município, observada a legislação de administração Financeira e Contabilidade Pública.

25.7. Só será permitido o uso materiais similares ao especificado se rigorosamente equivalentes e desempenharem idênticas funções construtivas e apresentarem as mesmas características formais e tenham o consentimento da Fiscalização.

## **26. FORMA DE PAGAMENTO:**

26.1. O pagamento será efetuado a cada mês, contados a partir da nota de empenho ou documento equivalente, mediante nota fiscal ou fatura, com as especificações dos serviços realizados no período.

26.2. Caso se faça necessária a retificação de Nota Fiscal/fatura por culpa da contratada, o prazo terá sua contagem suspensa até a data de representação da fatura ao órgão, isenta de erros, dando-se, então, prosseguimento à contagem.

26.3. Os pagamentos serão efetuados após a regular liquidação das despesas, nos termos do artigo 63, da Lei Federal n. 4320/64, obedecido ao disposto no artigo 73, da Lei Federal n. 8666/93.

26.4. O valor dos pagamentos eventualmente efetuados com atraso injustificado sofrerá a incidência de juros moratórios de 0,01667% ao dia, alcançando 6% ao ano, consoante artigo 406, da Lei Federal n. 10406/02.

26.5. O valor dos pagamentos eventualmente efetuados com atraso em virtude de ato ou fato que não seja atribuível à contratada sofrerá a incidência do índice de IPCA *pro rata die*, a título de compensação financeira, que será o produto resultante do mesmo índice do dia anterior ao pagamento, multiplicada pelo número de dias de atraso do mês correspondente, repetindo-se a operação a cada mês de atraso.

26.6. Caso o Município de Araruama efetue o pagamento devido à contratada em prazo inferior a 30 (trinta) dias, poderá ser descontado da importância devida o valor correspondente a 0,033% (trinta e três milésimos por cento) por dia de antecipação.

26.7. Na hipótese de o documento de cobrança apresentar erros, fica suspenso o prazo para pagamento, prosseguindo-se a contagem somente após a apresentação da nova documentação isenta de erros.

26.8. O pagamento será efetivado mediante crédito em conta bancária que o beneficiário informará.

26.9. Entende-se por atraso o período que exceder o trintídio previsto nesta cláusula.



**27. CONTRATO:**

27.1. Adjudicada a Licitação e ressalvado o disposto no item 24.3, a Licitante vencedora, será notificada, até o 5º (quinto) dia após a adjudicação, para a assinatura do contrato, devendo, para tal, comparecer em dia, hora e local designado.

27.2. Caso a licitante vencedora não assine o Contrato dentro do prazo de 72 horas da notificação da Administração Municipal, será desclassificada e ficará impedida de participar de outras Licitações deste Município, pelo prazo mínimo de 12 (meses).

27.3. No caso de desclassificação da proposta da Licitante vencedora, de que trata o item acima, a Administração Municipal, a seu critério, poderá adjudicar os serviços à Licitante classificada em segundo lugar e assim sucessivamente, desde que por estas sejam oferecidas as mesmas condições propostas pela Licitante que fora classificada em primeiro lugar, inclusive quanto aos preços.

27.4. Nos termos do Art. 49 da Lei 8.666/93, a Administração Municipal somente poderá revogar a licitação por razões de interesse público decorrente de fato superveniente devidamente comprovado, pertinente e suficiente para justificar tal conduta, devendo anulá-la por ilegalidade, de ofício ou por provocação de terceiros, mediante parecer escrito e devidamente fundamentado.

27.5. A licitante vencedora deverá estar inscrita nos órgãos competentes federais, estaduais e municipais, bem como os serviços referentes ao contrato, quando for o caso.

27.6. Será cobrado taxa de emissão de termos ou contratos de qualquer espécie, conforme valor estipulado no Código Tributário Municipal.

**28. GARANTIA:**

28.1 - Será exigida da licitante contratada, nos termos do disposto no art. 56 da Lei Federal 8.666/93, a prestação de uma das seguintes modalidades de garantia de execução contratual:

28.1.1 - caução em dinheiro ou títulos da dívida pública;

28.1.2 - seguro-garantia;

28.1.3 - fiança bancária.

28.2 - No caso de título da dívida pública será exigido do adjudicatário laudo técnico, expedido por perito oficial, que comprove a sua autenticidade e documento emitido por instituição oficial que declare a sua cotação atual.

28.3- A garantia a ser prestada pela licitante contratada será de 1% (um por cento) do valor contrato e deverá ser apresentada a Prefeitura Municipal de Araruama em até 15 (quinze) dias após a data em que ocorrer a assinatura do contrato.

**29. DO FORO:**

29.1. Fica eleito o Foro da Comarca de Araruama – RJ, para dirimir qualquer dúvida oriunda da execução deste instrumento, com renúncia de qualquer outro por mais privilegiado que seja.

**30. DISPOSIÇÕES GERAIS:**

30.1. Os interessados poderão obter maiores esclarecimentos ou dirimir suas dúvidas acerca do objeto deste Edital ou interpretação de qualquer de seus dispositivos, até a véspera da data do início da



**PREFEITURA MUNICIPAL DE ARARUAMA**  
**ESTADO DO RIO DE JANEIRO**  
**SECRETARIA MUNICIPAL DE ADMINISTRAÇÃO**  
**COMISSÃO PERMANENTE DE LICITAÇÃO**

Processo Nº 14091/2021

Ass. \_\_\_\_\_ Fls. 17

Licitação, na Comissão de Licitação no horário das 09:00 às 12:00 horas e das 14:00 às 17:00 horas, através do telefax (22) 2665-2121 - Ramal 211 (COMLI).

30.2. Não serão levadas em consideração pela Comissão de Licitação, na fase de habilitação, na fase de classificação das propostas, bem como na fase posterior à adjudicação, quaisquer consultas, pleito ou reclamações que não tenham sido formuladas, tempestivamente, por escrito e devidamente protocoladas.

30.3. A Comissão Permanente de Licitação poderá introduzir aditamentos, modificações ou revisões nos presentes documentos de Licitação até 10 (dez) dias corridos antes da data marcada para a entrega das propostas, desde que inquestionavelmente, não venham afetar a formulação das propostas.

30.3.1. Tais aditamentos, modificações ou revisões serão encaminhados através de cartas, fax, e-mail ou telegrama-circular a todos os interessados que tenham retirado os documentos de Licitação, bem como serão prontamente comunicados às entidades de Classe e publicados na imprensa.

30.3.2. As alterações introduzidas pela Comissão de Licitação farão parte integrante do Edital de Licitação.

30.4. Só serão consideradas as propostas apresentadas na hora, data e local, estabelecidos no Edital.

30.5. Caso as datas previstas para a realização de eventos da presente Licitação sejam declaradas feriado ou ponto facultativo e, não havendo retificação de convocação, aqueles eventos serão realizados no primeiro dia útil subsequente, no mesmo local e hora previstos.

30.6. Os casos omissos serão resolvidos conforme disposto na Lei 8.666/93 e suas alterações.

30.7. Não será permitida a participação de licitantes suspensos temporariamente pelo município de Araruama, nos termos do inc. III do art. 87 da lei 8.666/93.

30.8. Não será permitida a participação de licitantes já incursos na pena do inc. IV, do art. 87 da Lei 8.666/93 (declaração de inidoneidade), seja qual for o Órgão ou Entidade que tenha aplicado a referida penalidade, em qualquer esfera da Administração Pública

30.9. Havendo subcontratação dos serviços, estes não poderão ultrapassar 50% do contrato, e caso os sejam facultados, deverão ser previamente aprovados por esta municipalidade com parecer técnico da fiscalização, ao qual cabe avaliar se a subcontratada cumpre os requisitos de qualificação técnica necessário para execução dos serviços, sendo vedada a subcontratação total do objeto contrato, bem como dos serviços principais, ou seja, os considerados para efeito de atestação da capacidade técnico-operacional e técnico profissional relevante.

30.10. A subcontratação não exclui a responsabilidade do contratado perante o órgão licitante quanto à qualidade técnica da obra ou do serviço prestado.

30.11. Registramos que a tabela EMOP foi a utilizada como parâmetro nos orçamentos apresentados, visto que tem a exclusividade de organizar e desenvolver atividades relativas a composição e fixação de preços unitários de materiais, equipamentos e mão de obra utilizados em obras públicas.

**31 . CONSTITUEM ANEXOS DO EDITAL E DELE FAZEM PARTE INTEGRANTE:**

Anexo I – Termo de Referência: Memorial Descritivo, Memória de Cálculo, Cronograma Simplificado, Composição do BDI;

Anexo II – Planilha Orçamentária;



**PREFEITURA MUNICIPAL DE ARARUAMA**  
**ESTADO DO RIO DE JANEIRO**  
**SECRETARIA MUNICIPAL DE ADMINISTRAÇÃO**  
**COMISSÃO PERMANENTE DE LICITAÇÃO**

Processo Nº 14091/2021

Ass. \_\_\_\_\_ Fls. 18

Anexo III – Declaração de Manutenção do Responsável Técnico;

Anexo IV – Modelo de Proposta;

Anexo V – Modelo de Credenciamento;

Anexo VI – Declaração de que não emprega menor;

Anexo VII – Declaração de Micro Empresa e Empresa de Pequeno Porte;

Anexo VIII – Declaração de Atendimento ao Edital, com inexistência de Fatos Impeditivos ou Supervenientes;

Anexo IX – Minuta de Contrato;

Anexo X – Plantas da obra.

Araruama, 3 de agosto de 2021.

**FÁBIO ARANTES GUIMARÃES**

**PRESIDENTE DA COMLI**

**ELAINE CAVEARI DE ALMEIDA**

**ELABORADORA**



**ANEXO I**

**TERMO DE REFERÊNCIA**

**1. OBJETO:**

O presente Termo de Referência consiste na contratação de empresa para Execução de Obras de Urbanização:

- Construção de Ponte de pedestres e ciclistas sobre o Rio Cortiço interligando a Praia do Coqueiral a Praia do Barbudo.

**2. JUSTIFICATIVA:**

O projeto apresentado de cunho construtivo, vem atender as demandas de lazer, esportivas e econômicas da região, sendo este de enorme relevância para a qualidade de vida e para a paisagem local. Acreditamos na satisfação da população assim como dos turistas que alavancarão a economia local. Não fugiremos as nossas atribuições quanto ao que nos declinar os pareceres ambientais e jurídicos em respeito a esta intervenção. Comprometendo-nos a executar a obra com a maior lisura e transparência possível, dentro do que é correto e moral na nossa sociedade.

**3. ESPECIFICAÇÕES TÉCNICAS:**

ITEM	DESCRIÇÃO	QUANT.	UND.
01	• Construção de Ponte de pedestres e ciclistas sobre o Rio Cortiço interligando a Praia do Coqueiral a Praia do Barbudo.	04	Meses

**4. CONDIÇÃO E PRAZO DE PAGAMENTO:**

4.1 – O prazo para a prestação de serviços será para o período de 04 (quatro) meses.

4.2– O pagamento será efetuado a cada mês, contados a partir da nota de empenho ou documento equivalente, mediante nota fiscal ou fatura, com as especificações dos serviços realizados no período.

4.2 – O não atendimento do prazo fixado no item 4.1 do Termo, implicará nas sanções definidas no art. 87 da Lei nº 8666/93, e ainda poderá implicar em pena, de rescisão do Termo que



instrumentaliza a contratação, sem prejuízo da aplicação das sanções administrativas e outras previstas em lei.

4.3 – No caso de incorreção nos documentos apresentados, inclusive na nota Fiscal/Fatura, ou na especificação dos serviços, serão devolvidos ao contratado, para as devidas correções.

A nota fiscal será devidamente atestada por servidores municipais, na forma da lei.

## **5. RESPONSÁVEIS PELA FISCALIZAÇÃO DO CONTRATO:**

Guilherme Rios da Silva – Matrícula: 9959995

Lays Paes Machado – Matrícula: 79962842

Cristiane Tavela Lemes – Matrícula: 79962696

## **6. OBRIGAÇÕES DA CONTRATADA:**

- a) executar os serviços acima citados no item 3;
- b) utilizar materiais de primeira qualidade e mão-de-obra especializada;
- c) fornecer a seus empregados todo o ferramental, equipamentos de proteção individual (EPI) e materiais de consumo necessários à execução dos trabalhos, objeto deste contrato;
- d) a fiscalização do contratante poderá determinar a paralisação dos serviços enquanto os empregados não portarem tais equipamentos, correndo os respectivos ônus por conta da contratada e mantendo-se inalterados os prazos de execução;
- e) Fornecer aos seus empregados uniformes adequados, exigindo e fiscalizando o seu uso, bem como a identidade funcional, o que também será exigido dos empregados das possíveis subcontratadas;
- f) fornecer a seus empregados todo o ferramental, equipamentos e materiais de consumo necessários à execução dos trabalhos, objeto deste contrato;
- g) acatar as determinações do contratante no sentido de reparar e ou refazer, de imediato, os serviços executados com vícios, defeitos ou incorreções;
- h) responder pelas despesas relativas a encargos trabalhistas, de seguro de acidentes, impostos, contribuições previdenciárias e quaisquer outras que forem devidas e referentes aos serviços executados por seus empregados, uma vez que os mesmos não têm vínculo empregatício com o CONTRATANTE;

## **7. OBRIGAÇÕES DA CONTRATANTE:**

Obrigação de pagar o preço, de fiscalizar e de gerenciar o contrato.



## 8. CONDIÇÃO E PRAZO DE EXECUÇÃO:

A previsão será de 04 (quatro) meses, contados da data da anuência da empresa na ordem de início dos serviços, emitida pela SOUSP. Deve-se respeitar os cronogramas físico-financeiro de execução da obra.

## 9. DISPOSIÇÕES GERAIS:

A referida licitação será pelo tipo de menor preço global, tendo em vista que o fracionamento do objeto poderia ocasionar prejuízo à execução da obra.

Havendo subcontratação dos serviços, estes não poderão ultrapassar 50% do contrato, e caso os sejam facultados, deverão ser previamente aprovados por esta municipalidade com parecer técnico da fiscalização, ao qual cabe avaliar se a subcontratada cumpre os requisitos de qualificação técnica necessário para execução dos serviços, sendo vedada a subcontratação total do objeto contrato, bem como dos serviços principais, ou seja, os considerados para efeito de atestação da capacidade técnico-operacional e técnico profissional relevante.

A subcontratação não exclui a responsabilidade do contratado perante o órgão licitante quanto à qualidade técnica da obra ou do serviço prestado.

Registramos que a tabela EMOP foi a utilizada como parâmetro nos orçamentos apresentados, visto que tem a exclusividade de organizar e desenvolver atividades relativas a composição e fixação de preços unitários de materiais, equipamentos e mão de obra utilizados em obras públicas.

## 10. FONTE DE RECURSOS:

PT: 02.017.001.15.451.0019
----------------------------

ND: 4.4.90.51.00.00
---------------------

Araruama, 12 de julho de 2021.

\_\_\_\_\_  
Secretario Municipal de Obras, Urbanismo e Serviços Públicos.



## **MEMORIAL DESCRITIVO PARA CONSTRUÇÃO DA PONTE SOBRE O RIO CORTIÇO NO BAIRRO DE COQUEIRAL**

### **APRESENTAÇÃO:**



FOTO DE LOCALIZAÇÃO

A Lagoa de Araruama tem 220km de área Localizada entre a Restinga de Massambaba e a rodovia Amaral Peixoto, é a maior fonte de recursos naturais do município de Araruama. Em suas margens estão situados salinas que banha os municípios de Saquarema, Araruama, Arraial do Cabo, São Pedro da Aldeia, Iguaba Grande e Cabo Frio. É muito utilizada como raia para a prática de esportes náuticos.

### **DESCRIÇÃO DO LOCAL DE IMPLANTAÇÃO**

O Projeto apresentado da ponte ligando a praia do Coqueiral a praia do Barbudo, visa a construção de trecho da ciclovia/calçadão de 23m de extensão da ponte, mais 310m de calçadão/ciclovia em concreto alisado, compreendido entre as praias do Coqueiral e

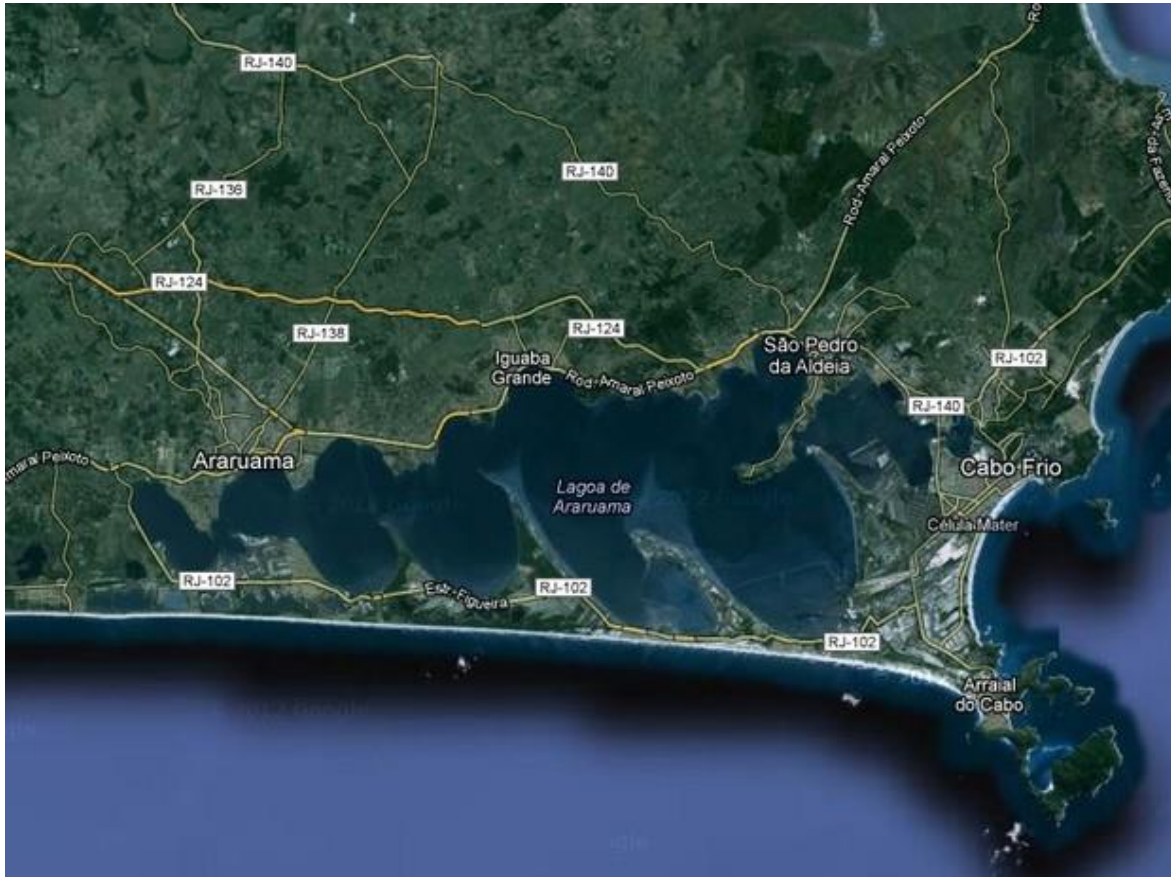

Barbudo, tendo na área à se considerar na praia da Coqueiral uma topografia regular e plana, cobertura vegetal inexistente, sendo a lagoa e o rio Cortiço os corpos hídricos presentes e com acesso a ponte por via pavimentada em concreto alisado, oriundos da extensão da via existente denominada Rua cinco de julho no coqueiral e a orla da praia do barbudo, porém revitalizando a área com este empreendimento, sincronizados respectivamente ao Meio Ambiente respeitando o impacto que esta obra venha causar nas áreas de preservação, observando as normas do "Instituto Estadual do Ambiente" que se aplicam a estruturas e edificações corretamente implantadas.

### **INTRODUÇÃO:**

Este documento tem por meio de linguagem técnica simplificada, classificar e caracterizar a situação atual com a composição do cenário desejado e respectivas ações de intervenção, além de descrever como será executado a obra da ponte e as ciclovias/calçadão da praia do Coqueiral até barbudo. Este montante de ações consolida-se em um projeto que almeja atender a população local e fomentar o turismo em nossa região

O Projeto de construção desta obra é uma iniciativa do governo do município de Araruama ao uso e ocupação dos espaços nesta área, onde após o conhecimento e aprovação dos órgãos pertinentes, terá o objetivo de interligar as praias de Coqueiral e Barbudo, compreendendo as condições mínimas de uso e segurança, tendo sempre a preocupação na conservação da flora e fauna, assim como revitalização do entorno das áreas de ocupação, buscando dar identidade local e manutenção das riquezas naturais, culturais, econômicas e sociais.

#### **ETAPAS DO PROJETO DE CONSTRUÇÃO E IMPLANTAÇÃO:**

- \*LEVANTAMENTO DE DADOS;
- \* EXECUÇÃO DE OBRA CONFORME PROJETO FÍSICO;
- \* TRAMITES PROCESSUAIS ADMINISTRATIVOS;
- \* CONTRATAÇÃO DE EMPRESA EXECUTORA DA OBRA;
- \* EXECUÇÃO DE PROGRAMAS DE EDUCAÇÃO DOS ENVOLVIDOS;
- \* APRESENTAÇÃO DO PROGRAMA DE SUSTENTABILIDADE;
- \* ENTREGA DA OBRA

Como existirá a etapa de contratação de empresa executora, esta apresentará os documentos pertinentes aos tramites de aprovação dos profissionais como ART e demais certidões.



### **CLASSIFICAÇÃO/CARACTERÍSTICAS:**

A Orla da Lagoa de Araruama no trecho sob intervenção, tem classificação daquela faixa como ponto de interesse especial do município no segmento turístico, sendo preservado dentro do possível pela prefeitura a "flora e fauna" existentes no local de construção da ponte e calçadão/ciclovía a ser implantado. A intervenção virá caracterizar a área como ponto turístico, incentivando o uso do transporte ciclístico e cultivação das belezas naturais pela obra que será construída. A construção de uma ponte adequada e segura para os usuários, garantirá condições de tráfego de bicicletas, assim como passeio para transeuntes, melhorando significativamente com o apoio municipal a exploração do turismo e o impulsionamento da economia local.

### **PROJETO:**

(FINALIDADE)

O projeto que prevê a construção de ponte e calçadão/ciclovía que deve atender as necessidades da população local e turistas, oferecendo a construção de trecho da obra que atenda a demanda local e promova transformação do espaço urbano em conformidade com as especificidades necessárias para manter os sistemas bióticos, abióticos e culturais envolvidos, de forma harmônica e saudável. O projeto terá como preocupação a valorização do ecossistema e o presente memorial descritivo tem por objetivo descrever a intervenção que a Prefeitura de Araruama deseja executar na lagoa exatamente entre a praia do Coqueiral e Barbudo

(JUSTIFICATIVA)

A intervenção proposta pelo município, trará incremento de receita por meio do turismo e sustentabilidade através do desenvolvimento econômico e turístico na região. Estas serão reconhecidas pelo aumento do consumo no comércio local. Considerando as necessidades do município, esta obra viabilizará conforto e comodidade para população, quando buscarem esporte e lazer, além de fomentar o Turismo.

### **\*ASPÉCTOS CONSTRUTIVOS**

Quando construído a ponte, em alguns trechos serão necessários a movimentação de terra em superfície seca, afim de atender a edificação sobre pilotis, estaqueados em pequena área de superfície seca tendo aproximadamente 8m<sup>2</sup>, também haverá estaqueamento em superfícies ocupadas pelas águas marginais da lagoa, sendo área de 94m<sup>2</sup> visando sustentar o assoalho da ponte. A obra em questão terá 230 metros de extensão e 4,0 metros de largura, executado em madeira certificada. Cabe salientar que o Dec será



fixado em transversinas que serão apoiadas sobre os pilotis que se distanciarão entre si a cada 2 metros e terá guarda-corpo com pontaletes de madeira ligados com ripas transadas em madeiras alisadas confrontando com a lagoa e

#### Movimentação de Terra:

Para a realização de serviços de escavação de vala/cava não escorada em material de 1ª categoria, serão utilizados o trabalho manual e/ou mecânico, este a ser realizado por retroescavadeira, com concha de dimensão compatível com os trabalhos. Se necessário, deverão ser utilizados equipamento que facilitem e proporcione maior segurança nesta etapa.

Os materiais para aterro deverão ser de 1ª categoria e compactados conforme normas de construção. O preparo do terreno deverá a princípio ser executado manualmente para evitar maior impacto e outros transtornos que máquinas possam causar, podendo utilizar-se de equipamentos quando previamente acordado e aprovado pelo órgão fiscalizador

#### Transporte:

Deverá ser realizado transporte de carga e descarga de qualquer natureza, até os canteiros de obra ou locais definidos para não atrapalharem as condições de locomoção dos usuários da área de intervenção, sendo os demais trechos abastecidos por transporte horizontal em carrinhos de mão ou jericas, exceto quando for indispensável e inviável o trabalho de forma especificada, não eximindo o conhecimento e liberação pela fiscalização.

A descarga também consiste do carregamento no local da obra dos materiais não aproveitáveis e o descarregamento nas áreas de bota-fora previamente aprovadas pela prefeitura e, onde aplicável, nas pilhas de armazenamento ou nos lugares onde será usado como material de aterro. Os materiais não aproveitáveis para aterro deverão ser removidos e espalhados nas áreas do bota-fora aprovado pela Prefeitura.

#### Sinalização:

As sinalizações verticais deverão ser em chapas de aço nº16, tratada quimicamente, fixadas em suportes rígidos e prumados, obedecendo as normas vigentes e especificações de projeto.

As sinalizações horizontais terão de ser refletivas e indicar claramente por meio de suas figuras as indicações do projeto.



Edificações da ponte:

A estrutura de fundação deverá atender ao projeto executivo que será realizado baseando-se na sondagem e estudo do solo apresentados e atestados por profissionais capacitados, as estacas utilizadas serão executadas em ângulo de 90° sobre a superfície decorrente e espaçadas no máximo de 2m entre os eles. Receberão tratamento específico contra agentes agressivos que ataquem a estrutura executada.

Dec- Ponte:

Os trechos específicos no correr da ponte sobre a Lagoa de Araruama, serão executados deck de madeira com material resistente que ficará apoiado sobre a estrutura apropriada atendendo a solicitação de carga e resistência necessária. As régua de madeira do deck serão regularizadas e alinhadas de acordo com as cotas projetadas.

## **5- CONSIDERAÇÕES FINAIS**

A necessidade de atender as solicitações da população, nos traz a solucionar os problemas indicados pela mesma, sendo da competência deste órgão a proposta de projeto assim como a implantação do mesmo obedecendo a todos os requisitos preliminares e administrativos legais.

O projeto apresentado de cunho construtivo, vem atender as demandas de lazer, saúde e econômicas da região, sendo este de enorme relevância para a qualidade de vida e para a paisagem local. Acreditamos na satisfação da população assim como dos turistas que alavancarão a economia local. Não fugiremos as nossas atribuições quanto ao que nos declinar os pareceres ambientais e jurídicos em respeito a esta intervenção. Nos comprometendo a executar a obra com a maior lisura e transparência possível, dentro do que é correto e moral na nossa sociedade.



**MEMÓRIA DE CÁLCULO**

**A - SERVIÇOS PRELIMINARES**

001	01.002.0001-0	SONDAGEM ROTATIVA COM COROA DE WIDIA,EM SOLO,DIAMETRO AX,VERTICAL,INCLUSIVE DESLOCAMENTO DENTRO DO CANTEIRO E INSTALACAODA SONDA EM CADA FURO	M
		$\begin{array}{rcccl} \text{N}^\circ \text{ DE FUROS} & \times & \text{PROFUNDIDA} & = & \text{METROS} \\ & & \text{DE} & & \\ & 4,00 & 10 & & 40,00 \end{array}$	
002	01.050.0230-0	PROJETO ESTRUTURAL FINAL DE ENGENHARIA DE OBRAS-DE-ARTE ESPECIAIS (PONTES,VIADUTOS E PASSARELAS) EM CONCRETO ARMADO E/OU PROTENDIDO OU ESTRUTURA DE ACO,COM AREA DE PROJECÃO HORIZONTAL INFERIOR A 500M2,APRESENTADO EM AUTOCAD	M2
		$\begin{array}{rcccl} \text{COMPRIMEN} & \times & \text{LARGURA} & = & \text{ÁREA} \\ \text{TO} & & & & \\ 23,50 & & 4,00 & & 94,00 \end{array}$	
003	01.018.0002-0	LOCACAO DE OBRA COM APARELHO TOPOGRAFICO SOBRE CERCA DE MARCACAO,INCLUSIVE CONSTRUCAO DESTA E SUA PRE-LOCACAO E O FORNECIMENTO DO MATERIAL E TENDO POR MEDICAO O PERIMETRO A CONSTRUIR	M
		$\begin{array}{rcccl} \text{EXTENSÃO} & \times & \text{LADOS} & = & \text{EXTENSÃO} \\ 23,50 & & 2,00 & & 47,00 \end{array}$	

**B - CANTEIRO DE OBRAS**

004	02.002.0007-0	TAPUME DE VEDACAO OU PROTECAO EXECUTADO COM TELHAS TRAPEZOIDAIS DE ACO GALVANIZADO,ESPESSURA DE 0,5MM,ESTAS COM 4 VEZESDE UTILIZACAO,INCLUSIVE ENGRADAMENTO DE MADEIRA,UTILIZADO 2VEZES,EXCLUSIVE PINTURA	M2
	DELIMITANDO O CANTEIRO	$\begin{array}{rcccl} \text{PERIMETRO} & \times & \text{ALTURA} & = & \text{ÁREA} \\ 90,00 & & 2,00 & & 180,00 \end{array}$	
005	02.006.0020-0	ALUGUEL CONTAINER TIPO SANITARIO-VESTIARIO,MEDINDO 2,20M LARGURA,6,20M COMPRIMENTO E 2,50M ALTURA,CHAPAS ACO C/NERVURASTRAPEZOIDAIS,ISOLAMENTO TERMO-ACUSTICO FORRO,CHASSIS REFORCADO E PISO COMPENSADO NAVAL,INCL.INST.ELETRICAS E HIDRO-SANITARIAS,ACESSORIOS,2 VASOS SANITARIOS,1 LAVATORIO,1 MICTORIO E4 CHUVEIROS,EXCL.TRANSP.CARGA E DESCARGA	UNXMES
	NO CANTEIRO	$1 \text{ un} \quad \times \quad 4 \text{ meses} \quad = \quad 4,00$	
006	02.006.0010-0	ALUGUEL DE CONTAINER TIPO ESCRITORIO,MEDINDO 2,20M LARGURA,6,20M COMPRIMENTO E 2,50M ALTURA,COMPOSTO DE CHAPAS DE ACO C/NERVURAS TRAPEZOIDAIS,ISOLAMENTO TERMO-ACUSTICO NO FORRO,CHASSIS REFORCADO E PISO EM COMPENSADO NAVAL, INCLUINDO INSTALACOES ELETRICAS,EXCLUSIVE TRANSPORTE(VIDE ITEM 04.005.0300) ECARGA E DESCARGA(VIDE ITEM 04.013.0015)	UNXMES
	NO CANTEIRO	$1 \text{ un} \quad \times \quad 4 \text{ meses} \quad = \quad 4,00$	



**PREFEITURA MUNICIPAL DE ARARUAMA**  
**ESTADO DO RIO DE JANEIRO**  
**SECRETARIA MUNICIPAL DE ADMINISTRAÇÃO**  
**COMISSÃO PERMANENTE DE LICITAÇÃO**

Processo Nº 14091/2021

Ass. \_\_\_\_\_ Fls. 28

007 02.015.0001-0 INSTALACAO E LIGACAO PROVISORIA PARA ABASTECIMENTO DE AGUA E ESGOTAMENTO SANITARIO EM CANTEIRO DE OBRAS, INCLUSIVE ESCAVACAO, EXCLUSIVE REPOSICAO DA PAVIMENTACAO DO LOGRADOURO PUBLICO UN

NO CANTEIRO QUANTIDADE = ÁREA TOTAL  
1 un = 1,00

008 02.016.0001-0 INSTALACAO E LIGACAO PROVISORIA DE ALIMENTACAO DE ENERGIA ELETRICA, EM BAIXA TENSAO, PARA CANTEIRO DE OBRAS, M3-CHAVE 100A, CARGA 3KW, 20CV, EXCLUSIVE O FORNECIMENTO DO MEDIDOR UN

NO CANTEIRO QUANTIDADE = ÁREA TOTAL  
1 un = 1,00

009 02.020.0002-0 PLACA DE IDENTIFICACAO DE OBRA PUBLICA, TIPO BANNER/PLOTTER, CONSTITUIDA POR LONA E IMPRESSAO DIGITAL, INCLUSIVE SUPORTES DE MADEIRA. FORNECIMENTO E COLOCACAO M2

LOCAL VISIVEL COMPRIMENTO x LARGURA = ÁREA QUANTIDADE = ÁREA TOTAL  
3 x 2 = 6,00 m<sup>2</sup> x 1 un = 6,00

010 02.030.0005-0 PLACA DE SINALIZACAO PREVENTIVA PARA OBRA NA VIA PUBLICA, DEACORDO COM A RESOLUCAO DA PREFEITURA-RJ, COMPREENDENDO FORNECIMENTO E PINTURA DA PLACA E DOS SUPORTES DE MADEIRA. FORNECIMENTO E COLOCACAO UN

TRECHO EM FRENTE Á OBRA QUANTIDADE  
3,00

**C - TRANSPORTE**

011 04.025.0205-0 TRANSPORTE ATÉ 25KM, MONTAGEM E DESMONTAGEM DE BATE-ESTACAS COM MARTELO PESANDO ATÉ 2,5T, COM TORRE, INCLUSIVE HORAS IMPRODUTIVAS DA EQUIPE E DO EQUIPAMENTO NA IDA, VOLTA, NA MONTAGEM E NA DESMONTAGEM. PARA DISTANCIA ALEM DE 25KM, ACRESCENTAR 0,5% PARA CADA KM ADICIONAL UN

QUANTIDADE  
1,00

**D - FUNDAÇÃO**

012 10.004.0149-0 ESTACA PRE-FABRICADA DE CONCRETO, MEDIDA A PARTIR DA COTA DE ARRASAMENTO, EXCLUSIVE EMENDAS, CRAVACAO E TRANSPORTE DE BATE-ESTACAS, PARA CARGA DE TRABALHO DE COMPRESSAO AXIAL DE ATÉ 750KN (75TF). FORNECIMENTO M

Pilares de sustentação das vigas de apoio da ponte QUANTIDADE DE x PROFUNDIDADE DE = METROS  
6,00 x 9,5 = 57,00

013 10.004.0210-0 CRAVACAO DE ESTACAS PRE-FABRICADAS DE CONCRETO, INCLUSIVE BATE-ESTACA (VIBE TRANSPORTE NA FAMILIA 04.025), MEDIDA A PARTIR DO NIVEL DE OPERACAO DO BATE-ESTACAS PARA CARGA DE TRABALHO DE COMPRESSAO AXIAL DE ATÉ 450KN (45TF) M



**PREFEITURA MUNICIPAL DE ARARUAMA**  
**ESTADO DO RIO DE JANEIRO**  
**SECRETARIA MUNICIPAL DE ADMINISTRAÇÃO**  
**COMISSÃO PERMANENTE DE LICITAÇÃO**

Processo Nº 14091/2021

Ass. \_\_\_\_\_ Fls. 29

$$\begin{array}{r} \text{QUANTIDA} \\ \text{DE} \\ 6,00 \end{array} \times \begin{array}{r} \text{PROFUNDIDA} \\ \text{DE} \\ 9,5 \end{array} = \begin{array}{r} \text{METROS} \\ \\ 57,00 \end{array}$$

014 10.012.0005-0 ARRASAMENTO DE ESTACA DE CONCRETO PARA CARGA DE TRABALHO DECOMPRESSAO AXIAL DE 600 A 950KN UN

QUANTIDADE

6,00

**E - ESTRUTURAS**

015 11.005.0050-0 FORMAS DE CHAPAS DE MADEIRA COMPENSADA, DE 20MM, RESINADAS, E MADEIRA AUXILIAR, USO 1 VEZ, PARA ESTRUTURA DE PONTES E VIADUTOS, INCLUSIVE FORNECIMENTO DE TODOS OS MATERIAIS, EQUIPAMENTOS AUXILIARES (GUINDASTE E GUINDAUTO) E DESMOLDAGEM, EXCLUSIVE ESCORAMENTO M2

$$\begin{array}{r} \text{COROAMENTO DE ESTACA COM TRAVESSA} \\ \\ \text{PERIMETR} \\ \text{O} \\ 10,00 \end{array} \times \begin{array}{r} \text{ALTURA} \\ \\ 1,50 \end{array} \times \begin{array}{r} \text{QUANTIDADE} \\ \\ 2,00 \end{array} = \begin{array}{r} \text{ÁREA} \\ \\ 30,00 \end{array}$$

016 11.003.0006-0 CONCRETO DOSADO RACIONALMENTE PARA UMA RESISTENCIA CARACTERISTICA A COMPRESSAO DE 30MPA, INCLUSIVE MATERIAIS, TRANSPORTE, PREPARO COM BETONEIRA, LANÇAMENTO E ADENSAMENTO M3

$$\begin{array}{r} \text{COROAMENTO DE ESTACA COM TRAVESSA} \\ \\ \text{COMPRIMENT} \\ \text{O} \\ 4,00 \end{array} \times \begin{array}{r} \text{LARGURA} \\ \\ 1,00 \end{array} \times \begin{array}{r} \text{ALTURA} \\ \\ 1,50 \end{array} \times \begin{array}{r} \text{QUANTIDADE} \\ \\ 2,00 \end{array} = \begin{array}{r} \text{VOLUME} \\ \\ 12,00 \end{array}$$

017 11.009.0014-1 BARRA DE AÇO CA-50, COM SALIENCIA OU MOSSA, COEFICIENTE DE CONFORMAÇÃO SUPERFICIAL MÍNIMO (ADERENCIA) IGUAL A 1,5, DIÂMETRO DE 8 A 12,5MM, DESTINADA A ARMADURA DE CONCRETO ARMADO, 10% DE PERDAS DE PONTAS E ARAME 18. FORNECIMENTO KG

$$\begin{array}{r} \text{COROAMENTO DE ESTACA COM TRAVESSA} \\ \\ \text{PESO DE AÇO / M}^3 \text{ DE CONCRETO} \\ 150,00 \end{array} \times \begin{array}{r} \text{VOLUME} \\ \text{CONCRETO} \\ 12,00 \end{array} = \begin{array}{r} \text{PESO EM} \\ \text{KG} \\ 1800,00 \end{array}$$

018 11.016.0200-0 ESTRUTURA METALICA EM AÇO ESPECIAL, RESISTENTE A CORROSAO (USI-SAC OU SIMILAR), PARA PONTES, VIADUTOS, PASSARELAS, CONSIDERANDO APENAS O FORNECIMENTO DO AÇO, EXCLUSIVE MONTAGEM KG

$$\begin{array}{r} \text{LONGARINAS} \\ \text{TRANSVERSINAS} \end{array} \begin{array}{r} \text{EXTENSÃO} \\ \\ 23,5 \\ 4,00 \end{array} \times \begin{array}{r} \text{PESO EM} \\ \text{KG/M} \\ 174,00 \\ 46,10 \end{array} \times \begin{array}{r} \text{QUANTIDAD} \\ \text{E} \\ 2,00 \\ 8,00 \end{array} = \begin{array}{r} \text{PESO EM KG} \\ \\ 8178,00 \\ 1475,20 \end{array} \begin{array}{r} \text{ESTIMATIVO} \\ \text{COM} \\ \text{ESTIMATIVO} \\ \text{COM} \end{array} \begin{array}{r} \text{W 610 x} \\ 174,0 \\ \text{W 410 x 46,1} \\ \end{array}$$

9653,20

019 11.016.0201-0 ESTRUTURA METALICA EM AÇO ESPECIAL, RESISTENTE A CORROSAO (USI-SAC OU SIMILAR), PARA PONTES, VIADUTOS, PASSARELAS, CONSIDERANDO A MONTAGEM E TODOS OS MATERIAIS E SERVICOS NECESSARIOS, INCLUSIVE PINTURA PROTETORA E EXCLUSIVE O FORNECIMENTO DO AÇO KG

$$\begin{array}{r} \text{LONGARINAS} \\ \\ \text{EXTENSÃO} \\ 23,5 \end{array} \times \begin{array}{r} \text{PESO EM} \\ \text{KG/M} \\ 174,00 \end{array} \times \begin{array}{r} \text{QUANTIDAD} \\ \text{E} \\ 2,00 \end{array} = \begin{array}{r} \text{PESO EM KG} \\ \\ 8178,00 \end{array} \begin{array}{r} \text{ESTIMATIVO} \\ \text{COM} \end{array} \begin{array}{r} \text{W 610 x} \\ 174,0 \end{array}$$



**PREFEITURA MUNICIPAL DE ARARUAMA**  
**ESTADO DO RIO DE JANEIRO**  
**SECRETARIA MUNICIPAL DE ADMINISTRAÇÃO**  
**COMISSÃO PERMANENTE DE LICITAÇÃO**

Processo Nº 14091/2021

Ass. \_\_\_\_\_ Fls. 30

		TRANSVERSINAS	4,00	46,10	8,00	1475,20	ESTIMATIVO COM	W 410 x 46,1	
						9653,20			
020	11.011.0030-1	CORTE, DOBRAGEM, MONTAGEM E COLOCACAO DE FERRAGENS NAS FORMAS, AÇO CA-50, EM BARRAS REDONDAS, COM DIAMETRO DE 8 A 12,5MM							KG
				PESO DE AÇO / M <sup>3</sup> DE CONCRETO	X	VOLUME CONCRETO	=	PESO EM KG	
		COROAMENTO DE ESTACA COM TRAVESSA		150,00		12,00		1800,00	
<b>F - ACESSOS A PONTE</b>									
021	08.027.0042-0	MEIO-FIO RETO DE CONCRETO SIMPLES FCK=15MPA, PRE-MOLDADO, TIPO DER-RJ, MEDINDO 0,15M NA BASE E COM ALTURA DE 0,30M, REJUNTAMENTO COM ARGAMASSA DE CIMENTO E AREIA NO TRACO 1:3,5, COM FORNECIMENTO DE TODOS OS MATERIAIS, ESCAVACAO E REATERRO							M
			EXTENSÃO	X	LADOS	=	METROS		
		ACESSO A PONTE PELA PRAIA DE COQUEIRAL	12,00		2,00		24,00		
		ACESSO A PONTE PELA PRAIA DO BARBUDO	12,00		2,00		24,00		
							48,00		
022	06.085.0045-0	ENROCAMENTO COM PEDRA-DE-MAO ARRUMADA, INCLUSIVE FORNECIMENTO DESTA							M3
			EXTENSÃO	X	ALTURA MÉDIA	X	LARGURA MÉDIA	=	VOLUME
		ACESSO A PONTE PELA PRAIA DE COQUEIRAL	12,00		1,23		5,00		73,80
		ACESSO A PONTE PELA PRAIA DO BARBUDO	12,00		1,23		5,00		73,80
									147,60
023	03.010.0019-0	ATERRO COM MATERIAL DE 1ª CATEGORIA, ESPALHADO POR RETRO ESCAVADEIRA, EM CAMADAS DE 20CM DE MATERIAL ADENSADO, REGADO POR CAMINHAO TANQUE E COMPACTADO A 90% COM SOQUETE VIBRATORIO, INTERVINDO 2(DOIS) SERVENTES, EXCLUSIVE O FORNECIMENTO DA TERRA							M3
			EXTENSÃO	X	ALTURA MÉDIA	X	LARGURA MÉDIA	=	VOLUME
		ACESSO A PONTE PELA PRAIA DE COQUEIRAL	12,00		0,25		4,00		12,00
		ACESSO A PONTE PELA PRAIA DO BARBUDO	12,00		0,25		4,00		12,00
									24,00
024	20.104.0001-0	SAIBRO, INCLUSIVE TRANSPORTE. FORNECIMENTO							M3
				VOLUME DE ATERRO	X	EMPOLAMENTO	=	VOLUME	
		ACESSOS A PONTE		24,00		1,30		31,20	
025	13.373.0020-0	PISO DE CONCRETO ARMADO MONOLITICO, C/JUNTA FRIA, ALISADO C/REGUA VIBRATORIA, ESPESSURA 10CM, SOBRE TERRENO ACERTADO E SOBRELASTRO DE BRITA, EXCLUSIVE ACERTO DO TERRENO, INCLUSIVE BRITA, LONA DE TECIDO RESINADO, TELA SOLDADA 15X15CM #4,2MM(DUPLA), CONCRETO USINADO RESISTENCIA A COMPRESSAO 20MPA C/TRANSPORTEDO CONCRETO E TODA A MAO-DE-OBRA E EQUIPAMENTOS NECESSARIOS							M2
			EXTENSÃO	X	LARGURA	=	ÁREA		



**PREFEITURA MUNICIPAL DE ARARUAMA**  
**ESTADO DO RIO DE JANEIRO**  
**SECRETARIA MUNICIPAL DE ADMINISTRAÇÃO**  
**COMISSÃO PERMANENTE DE LICITAÇÃO**

Processo Nº 14091/2021

Ass. \_\_\_\_\_ Fls. 31

ACESSO A PONTE PELA PRAIA DE COQUEIRAL	12,00	4,00	48,00
ACESSO A PONTE PELA PRAIA DO BARBUDO	12,00	4,00	48,00
			<b>96,00</b>

**G - SERVIÇOS COMPLEMENTARES**

026	90777	ENGENHEIRO CIVIL DE OBRA JUNIOR COM ENCARGOS COMPLEMENTARES							H
			HORAS / DIA	X	DIAS / MÊS	X	MESES	=	HORAS
			5,00		22,00	x	4,00	=	<b>440,00</b>
027	90780	MESTRE DE OBRAS COM ENCARGOS COMPLEMENTARES							H
			HORAS / DIA	X	DIAS / MÊS	X	MESES	=	HORAS
			8,00		22,00	x	4,00	=	<b>704,00</b>
028	90781	TOPOGRAFO COM ENCARGOS COMPLEMENTARES							H
			HORAS / DIA	X	DIAS / MÊS	X	MESES	=	HORAS
			5,00		22,00	x	1,00	=	<b>110,00</b>
029	88253	AUXILIAR DE TOPÓGRAFO COM ENCARGOS COMPLEMENTARES							H
			HORAS / DIA	X	DIAS / MÊS	X	MESES	=	HORAS
			5,00		22,00	x	1,00	=	<b>110,00</b>
030	05.105.0204-0	SERVICO DE VIGILANCIA 24H/DIA (VIGIA OBRA), PARA 1 POSTO, CONSIDERANDO APENAS O CUSTO APOS A JORNADA NORMAL DE TRABALHO							MES
						4 meses		=	<b>4,00</b>

**H - ESQUADRIAS**

031	14.006.0353-0	GUARDA-CORPO DE MADEIRA DE LEI APARELHADA, NA ALTURA UTIL DE 1,00M, ENGASTADO 5CM NO CONCRETO, INTERCALADO POR MONTANTES DE 7,5CM X 11,25CM / 3" X 4.1/2", COM ESPACAMENTO DE 1,00M, FORMANDO MODULOS "X", PARA CONTRAVENTAMENTO, COM PECAS DE 3,75CM X 7,5CM / 1.1/2" X 3". FORNECIMENTO E COLOCACAO							M
			EXTENSÃO	X	LADOS	=	METROS LINEAR		
		PROTEÇÃO NOS BORDOS DA PONTE	23,5		2		<b>47,00</b>		
032	13.398.0015-0	PISO DE FRISO DE IPE OU MADEIRA EQUIVALENTE, COM 10CM DE LARGURA, 2CM DE ESPESSURA, PREGADO SOBRE REGUAS DE MADEIRA DE LEI DE 1.1/2" X 3", EMBUTIDAS EM CONCRETO							M2
			EXTENSÃO	X	LARGURA	=	ÁREA		
		PISO DE MADEIRA NA PONTE	23,50		4,00		<b>94,00</b>		
033	16.001.0091-0	TERÇA DE MADEIRA SERRADA, EM PECAS DE 3" X 6", PARA COBERTURA DE QUALQUER TIPO. FORNECIMENTO E COLOCACAO							M
			EXTENSÃO	X	QUANTIDA DE	=	METROS LINEAR		
		PISO DE MADEIRA NA PONTE	23,50		8,00		<b>188,00</b>		



**PREFEITURA MUNICIPAL DE ARARUAMA**  
**ESTADO DO RIO DE JANEIRO**  
**SECRETARIA MUNICIPAL DE ADMINISTRAÇÃO**  
**COMISSÃO PERMANENTE DE LICITAÇÃO**

Processo Nº 14091/2021

Ass. \_\_\_\_\_ Fls. 32

I- PINTURA E REVESTIMENTOS

034	17.020.0010-0	ENVERNIZAMENTO DE MADEIRA COM VERNIZ TIPO COPAL BRILHANTE PARA INTERIOR, INCLUSIVE LIXAMENTO, UMA DEMAÇÃO DE VERNIZ IMUNIZANTE E IMPERMEABILIZANTE INCOLOR, ANILINA E UMA DEMAÇÃO DE ACABAMENTO	M2
		EXTENSÃO X ALTURA X LADOS X FATOR EMOP = ÁREA	
	CORRIMÃOS E GUARDA CORPO	47,00 1,00 2,00 4,00	376,00
	PISO DE MADEIRA NA PONTE	23,50 4,00 1,00 1,00	94,00
			470,00
035	17.020.0021-0	UMA DEMAÇÃO ADICIONAL DE VERNIZ DE ACABAMENTO NO SERVIÇO DO ITEM 17.020.0010	M2
		ÁREA X Nº DEMAÇÕES = ÁREA	
	CORRIMÃOS E GUARDA CORPO	376,00 1,00	376,00
	PISO DE MADEIRA NA PONTE	94,00 1,00	94,00
			470,00
036	17.017.0320-0	PINTURA INTERNA OU EXTERNA SOBRE FERRO, COM ESMALTE SINTÉTICO BRILHANTE OU ACETINADO APÓS LIXAMENTO, LIMPEZA, DESENGORDURAMENTO, UMA DEMAÇÃO DE FUNDO ANTICORROSIVO NA COR LARANJA DE SECAGEM RÁPIDA E DUAS DEMAÇÕES DE ACABAMENTO	M2
		ÁREA X QUANTIDADE DE X FATOR EMOP = ÁREA	
	ESTRUTURA METÁLICA DA PONTE	138,09 1,00 2,00	276,18



**PREFEITURA MUNICIPAL DE ARARUAMA**  
**ESTADO DO RIO DE JANEIRO**  
**SECRETARIA MUNICIPAL DE ADMINISTRAÇÃO**  
**COMISSÃO PERMANENTE DE LICITAÇÃO**

Processo Nº 14091/2021

Ass. \_\_\_\_\_ Fls. 33

ESPECIFICAÇÃO:

CONSTRUÇÃO DE PONTE SOBRE RIO CORTIÇO

PRAZO DA OBRA = 4 MESES

**CRONOGRAMA FÍSICO FINANCEIRO**

ETAPA	DESCRIÇÃO	VALOR (R\$)	MÊS 1 (R\$/%)	MÊS 2 (R\$/%)	MÊS 3 (R\$/%)	MÊS 4 (R\$/%)
A	SERVIÇOS PRELIMINARES	23.009,66	23.009,66			
			100,00%			
B	CANTEIRO DE OBRAS	17.918,88	7.167,54	3.583,78	3.583,78	3.583,78
			40,00%	20,00%	20,00%	20,00%
C	TRANSPORTE	23.380,11	23.380,11			
			100,00%			
D	FUNDAÇÃO	13.709,94	13.709,94			
			100,00%			
E	ESTRUTURAS	344.314,72		275.451,78	34.431,47	34.431,47
				80,00%	10,00%	10,00%
F	ACESSOS A PONTE	49.417,21	9.883,45	9.883,44	14.825,16	14.825,16
			20,00%	20,00%	30,00%	30,00%
G	SERVIÇOS COMPLEMENTARES	165.199,80	49.559,94	49.559,94	33.039,96	33.039,96
			30,00%	30,00%	20,00%	20,00%
H	ESQUADRIAS	52.355,65		5.235,56	20.942,26	26.177,83
				10,00%	40,00%	50,00%
I	PINTURA	17.763,11			3.552,62	14.210,49
					20,00%	80,00%
TOTAL		707.069,08	126.710,64	343.714,50	110.375,25	126.268,69
		100,00%	17,92%	48,61%	15,61%	17,86%
ACUMULADO		707.069,08	126.710,64	470.425,14	580.800,39	707.069,08
		100,00%	17,92%	66,53%	82,14%	100,00%



**PREFEITURA MUNICIPAL DE ARARUAMA**  
**ESTADO DO RIO DE JANEIRO**  
**SECRETARIA MUNICIPAL DE ADMINISTRAÇÃO**  
**COMISSÃO PERMANENTE DE LICITAÇÃO**

Processo Nº 14091/2021

Ass. \_\_\_\_\_ Fls. 34

**DEMONSTRATIVO DA COMPOSIÇÃO DO B.D.I**

<b>X . Taxa representativa das DESPESAS INDIRETAS, exceto tributos e despesas financeiras</b>	
TIPO	ALÍQUOTA (%)
X.1 - Administração Central	3,80
X.2 - Garantia	0,38
X.3 - Seguro contra Riscos	0,50
	<b>X = 4,68</b>
<b>Y . Taxa representativa das DESPESAS FINANCEIRAS</b>	
TIPO	ALÍQUOTA (%)
Y.1 - Despesas Financeiras	1,02
	<b>Y = 1,02</b>
<b>Z . Taxa representativa do LUCRO</b>	
TIPO	ALÍQUOTA (%)
Z.1 - Lucro Presumido	6,64
	<b>Z = 6,64</b>
<b>I . Taxa representativa dos IMPOSTOS.</b>	
TIPO	ALÍQUOTA (%)
I.1 - I S S ( Imposto sobre Serviços ) - Municipal	5,00
I.2 - COFINS ( Contribuição para o Financiamento da Seguridade Social) - Federal	3,00
I.3 - P I S ( Programa de Integração Social ) - Federal	0,65
	<b>I = 8,65</b>

**B D I - Benefício e Despesas Indiretas**

$$B D I = \frac{(1+X)(1+Y)(1+Z)}{(1-I)} - 1$$

ç Fórmula do BDI

X é a Taxa somatória das **DESPESAS INDIRETAS**, exceto tributos e despesas financeiras;

Y é a Taxa representativa das **DESPESAS FINANCEIRAS**;

Z é a Taxa representativa do **LUCRO**;

I é a Taxa representativa dos **IMPOSTOS**.

**B.D.I** è **23,45%**



**PREFEITURA MUNICIPAL DE ARARUAMA**  
**ESTADO DO RIO DE JANEIRO**  
**SECRETARIA MUNICIPAL DE ADMINISTRAÇÃO**  
**COMISSÃO PERMANENTE DE LICITAÇÃO**

Processo Nº 14091/2021

Ass. \_\_\_\_\_ Fls. 35

**ANEXO II - PLANILHA ORÇAMENTÁRIA**

OBJETO: CONSTRUÇÃO DE PONTE SOBRE RIO CORTIÇO

ÍNDICE = EMOP/ SINAPI 05/2021

BDI= 23,45%

LOCAL DA OBRA: DESAGUE DO RIO CORTIÇO NA LAGOA DE ARARUAMA- COQUEIRAL- ARARUAMA/RJ

ITEM	CÓDIGO	FONTE	DESCRIÇÃO DOS SERVIÇOS	UNID.	QUANT.	PR. UNIT. (R\$) SEM BDI	PR. UNIT. (R\$) COM BDI	VALOR
<b>A</b>			<b>SERVIÇOS PRELIMINARES</b>					
1	01.002.0001-0	EMOP	SONDAGEM ROTATIVA COM COROA DE WIDIA, EM SOLO, DIÂMETRO AX, VERTICAL, INCLUSIVE DESLOCAMENTO DENTRO DO CANTEIRO E INSTALAÇÃO DA SONDA EM CADA FURO	M	40,00	116,30	143,57	5.742,80
2	01.050.0230-0	EMOP	PROJETO ESTRUTURAL FINAL DE ENGENHARIA DE OBRAS-DE-ARTE ESPECIAIS (PONTES, VIADUTOS E PASSARELAS) EM CONCRETO ARMADO E/OU PROTENDIDO OU ESTRUTURA DE AÇO, COM ÁREA DE PROJEÇÃO HORIZONTAL INFERIOR A 500M <sup>2</sup> , APRESENTADO EM AUTOCAD	M2	94,00	139,22	171,87	16.155,78
3	01.018.0002-0	EMOP	LOCALIZAÇÃO DE OBRA COM APARELHO TOPOGRÁFICO SOBRE CERCA DE MARCAÇÃO, INCLUSIVE CONSTRUÇÃO DESTA E SUA PRE-LOCALIZAÇÃO E O FORNECIMENTO DO MATERIAL E TENDO POR MÉDIA O PERÍMETRO A CONSTRUIR	M	47,00	19,15	23,64	1.111,08
							<b>Subtotal</b>	<b>23.009,66</b>
<b>B</b>			<b>CANTEIRO DE OBRAS</b>					
4	02.002.0007-0	EMOP	TAPUME DE VEDAÇÃO OU PROTEÇÃO EXECUTADO COM TELHAS TRAPEZOIDAIS DE AÇO GALVANIZADO, ESPESSURA DE 0,5MM, ESTAS COM 4 VEZES DE UTILIZAÇÃO, INCLUSIVE ENGRADAMENTO DE MADEIRA, UTILIZADO 2 VEZES, EXCLUSIVE PINTURA	M2	180,00	20,54	25,36	4.564,80
5	02.006.0020-0	EMOP	ALUGUEL CONTAINER TIPO SANITÁRIO-VESTIÁRIO, MEDINDO 2,20M LARGURA, 6,20M COMPRIMENTO E 2,50M ALTURA, CHAPAS DE AÇO C/NERVURAS TRAPEZOIDAIS, ISOLAMENTO TÉRMICO-ACÚSTICO FORRO, CHASSIS REFORÇADO E PISO COMPENSADO NAVAL, INCL. INST. ELÉTRICAS E HIDRO-SANITÁRIAS, ACESSÓRIOS, 2 VASOS SANITÁRIOS, 1 LAVATÓRIO, 1 MICTÓRIO E 4 CHUVEIROS, EXCL. TRANSP. CARGA E DESCARGA	UNXME S	4,00	590,41	728,86	2.915,44
6	02.006.0010-0	EMOP	ALUGUEL DE CONTAINER TIPO ESCRITÓRIO, MEDINDO 2,20M LARGURA, 6,20M COMPRIMENTO E 2,50M ALTURA, COMPOSTO DE CHAPAS DE AÇO C/NERVURAS TRAPEZOIDAIS, ISOLAMENTO TÉRMICO-ACÚSTICO NO FORRO, CHASSIS REFORÇADO E PISO EM COMPENSADO NAVAL, INCLUINDO INSTALAÇÕES ELÉTRICAS, EXCLUSIVE TRANSPORTE (VIDE ITEM 04.005.0300) E CARGA E DESCARGA (VIDE ITEM 04.013.0015)	UNXME S	4,00	404,50	499,36	1.997,44
7	02.015.0001-0	EMOP	INSTALAÇÃO E LIGAÇÃO PROVISÓRIA PARA ABASTECIMENTO DE ÁGUA E ESGOTAMENTO SANITÁRIO EM CANTEIRO DE OBRAS, INCLUSIVE ESCAVACÃO, EXCLUSIVE REPOSIÇÃO DA PAVIMENTAÇÃO DO LOGRADOURO PÚBLICO	UN	1,00	3.573,33	4.411,28	4.411,28



**PREFEITURA MUNICIPAL DE ARARUAMA**  
**ESTADO DO RIO DE JANEIRO**  
**SECRETARIA MUNICIPAL DE ADMINISTRAÇÃO**  
**COMISSÃO PERMANENTE DE LICITAÇÃO**

Processo Nº 14091/2021

Ass. \_\_\_\_\_ Fls. 36

8	02.016.0001-0	EMOP	INSTALACAO E LIGACAO PROVISORIA DE ALIMENTACAO DE ENERGIA ELETRICA,EM BAIXA TENSAO, PARA CANTEIRO DE OBRAS,M3-CHAVE 100A,CARGA 3KW,20CV,EXCLUSIVE O FORNECIMENTO DO MEDIDOR	UN	1,00	1.874,33	2.313,86	2.313,86
9	02.020.0002-0	EMOP	PLACA DE IDENTIFICACAO DE OBRA PUBLICA, TIPO BANNER/PLOTTER, CONSTITUIDA POR LONA E IMPRESSAO DIGITAL, INCLUSIVE SUPORTES DE MADEIRA. FORNECIMENTO E COLOCACAO	M2	6,00	192,13	237,18	1.423,08
10	02.030.0005-0	EMOP	PLACA DE SINALIZACAO PREVENTIVA PARA OBRA NA VIA PUBLICA, DEACORDO COM A RESOLUCAO DA PREFEITURA-RJ, COMPREENDENDO FORNECIMENTO E PINTURA DA PLACA E DOS SUPORTES DE MADEIRA. FORNECIMENTO E COLOCACAO	UN	3,00	79,11	97,66	292,98
							<b>Subtotal</b>	<b>17.918,88</b>
<b>C</b>			<b>TRANSPORTE</b>					
11	04.025.0205-0	EMOP	TRANSPORTE ATE 25KM, MONTAGEM E DESMONTAGEM DE BATE-ESTACAS COM MARTELO PESANDO ATE 2,5T, COM TORRE, INCLUSIVE HORAS IMPRODUTIVAS DA EQUIPE E DO EQUIPAMENTO NA IDA, VOLTA, NA MONTAGEM ENA DESMONTAGEM. PARA DISTANCIA ALEM DE 25KM, ACRESCENTAR 0,5% PARA CADA KM ADICIONAL	UN	1,00	18.938,93	23.380,11	23.380,11
							<b>Subtotal</b>	<b>23.380,11</b>
<b>D</b>			<b>FUNDAÇÃO</b>					
12	10.004.0149-0	EMOP	ESTACA PRE-FABRICADA DE CONCRETO, MEDIDA A PARTIR DA COTA DE ARRASAMENTO, EXCLUSIVE EMENDAS, CRAVACAO E TRANSPORTE DE BATE-ESTACAS, PARA CARGA DE TRABALHO DE COMPRESSAO AXIAL DE ATE 750KN (75TF). FORNECIMENTO	M	57,00	111,17	137,24	7.822,68
13	10.004.0210-0	EMOP	CRAVACAO DE ESTACAS PRE-FABRICADAS DE CONCRETO, INCLUSIVE BATE-ESTACA (VIBE TRANSPORTE NA FAMILIA 04.025), MEDIDA A PARTIR DO NIVEL DE OPERACAO DO BATE-ESTACAS PARA CARGA DE TRABALHO DE COMPRESSAO AXIAL DE ATE 450KN (45TF)	M	57,00	64,33	79,42	4.526,94
14	10.012.0005-0	EMOP	ARRASAMENTO DE ESTACA DE CONCRETO PARA CARGA DE TRABALHO DE COMPRESSAO AXIAL DE 600 A 950KN	UN	6,00	183,65	226,72	1.360,32
							<b>Subtotal</b>	<b>13.709,94</b>
<b>E</b>			<b>ESTRUTURAS</b>					
15	11.005.0050-0	EMOP	FORMAS DE CHAPAS DE MADEIRA COMPENSADA, DE 20MM, RESINADAS, E MADEIRA AUXILIAR, USO 1 VEZ, PARA ESTRUTURA DE PONTES E VIADUTOS, INCLUSIVE FORNECIMENTO DE TODOS OS MATERIAIS, EQUIPAMENTOS AUXILIARES (GUINDAST E E GUINDAUTO) E DESMOLDAGEM, EXCLUSIVE ESCORAMENTO	M2	30,00	259,17	319,95	9.598,50
16	11.003.0006-0	EMOP	CONCRETO DOSADO RACIONALMENTE PARA UMA RESISTENCIA CARACTERISTICA A COMPRESSAO DE 30MPA, INCLUSIVE MATERIAIS, TRANSPORTE, PREPARO COM BETONEIRA, LANCAMENTO E ADENSAMENTO	M3	12,00	532,04	656,80	7.881,60



**PREFEITURA MUNICIPAL DE ARARUAMA**  
**ESTADO DO RIO DE JANEIRO**  
**SECRETARIA MUNICIPAL DE ADMINISTRAÇÃO**  
**COMISSÃO PERMANENTE DE LICITAÇÃO**

Processo Nº 14091/2021

Ass. \_\_\_\_\_ Fls. 37

17	11.009.0014-1	EMOP	BARRA DE ACO CA-50, COM SALIENCIA OU MOSSA, COEFICIENTE DE CONFORMACAO SUPERFICIAL MINIMO (ADERENCIA) IGUAL A 1,5, DIAMETRO DE 8 A 12,5MM, DESTINADA A ARMADURA DE CONCRETO ARMADO, 10% DE PERDAS DE PONTAS E ARAME 18. FORNECIMENTO	KG	1800,00	6,89	8,51	15.318,00
18	11.016.0200-0	EMOP	ESTRUTURA METALICA EM ACO ESPECIAL, RESISTENTE A CORROSAO (USI-SAC OU SIMILAR), PARA PONTES, VIADUTOS, PASSARELAS, CONSIDERANDO APENAS O FORNECIMENTO DO ACO, EXCLUSIVE MONTAGEM	KG	9653,20	9,70	11,97	115.548,80
19	11.016.0201-0	EMOP	ESTRUTURA METALICA EM ACO ESPECIAL, RESISTENTE A CORROSAO (USI-SAC OU SIMILAR), PARA PONTES, VIADUTOS, PASSARELAS, CONSIDERANDO A MONTAGEM E TODOS OS MATERIAIS E SERVICOS NECESSARIOS, INCLUSIVE PINTURA PROTETORA E EXCLUSIVE O FORNECIMENTO DO ACO	KG	9653,20	15,65	19,32	186.499,82
20	11.011.0030-1	EMOP	CORTE, DOBRAGEM, MONTAGEM E COLOCACAO DE FERRAGENS NAS FORMAS, ACO CA-50, EM BARRAS REDONDAS, COM DIAMETRO DE 8 A 12,5MM	KG	1800,00	4,26	5,26	9.468,00
							<b>Subtotal</b>	<b>344.314,72</b>
<b>F</b>			<b>ACESSOS A PONTE</b>					
21	08.027.0042-0	EMOP	MEIO-FIO RETO DE CONCRETO SIMPLES FCK=15MPA, PRE-MOLDADO, TIPO DER-RJ, MEDINDO 0,15M NA BASE E COM ALTURA DE 0,30M, REJUNTAMENTO COM ARGAMASSA DE CIMENTO E AREIA NO TRACO 1:3:5, COM FORNECIMENTO DE TODOS OS MATERIAIS, ESCAVACAO E REATERRO	M	48,00	64,30	79,38	3.810,24
22	06.085.0045-0	EMOP	ENROCAMENTO COM PEDRA-DE-MAO ARRUMADA, INCLUSIVE FORNECIMENTO DESTA	M3	147,60	175,37	216,49	31.953,92
23	03.010.0019-0	EMOP	ATERRO COM MATERIAL DE 1ª CATEGORIA, ESPALHADO POR RETRO ESCAVADEIRA, EM CAMADAS DE 20CM DE MATERIAL ADENSADO, REGADO POR CAMINHAO TANQUE E COMPACTADO A 90% COM SOQUETE VIBRATORIO, INTERVINDO 2(DOIS) SERVENTES, EXCLUSIVE O FORNECIMENTO DA TERRA	M3	24,00	6,07	7,49	179,76
24	20.104.0001-0	EMOP	SAIBRO, INCLUSIVE TRANSPORTE. FORNECIMENTO	M3	31,20	55,72	68,79	2.146,25
25	13.373.0020-0	EMOP	PISO DE CONCRETO ARMADO MONOLITICO, C/JUNTA FRIA, ALISADO C/REGUA VIBRATORIA, ESPESSURA 10CM, SOBRE TERRENO ACERTADO E SOBRELASTRO DE BRITA, EXCLUSIVE ACERTO DO TERRENO, INCLUSIVE BRITA, LONA DE TECIDO RESINADO, TELA SOLDADA 15X15CM #4, 2MM (DUPLA), CONCRETO USINADO RESISTENCIA A COMPRESSAO 20MPA C/TRANSPORTE DO CONCRETO E TODA A MAO-DE-OBRA E EQUIPAMENTOS NECESSARIOS	M2	96,00	95,58	117,99	11.327,04
							<b>Subtotal</b>	<b>49.417,21</b>
<b>G</b>			<b>SERVIÇOS COMPLEMENTARES</b>					



**PREFEITURA MUNICIPAL DE ARARUAMA**  
**ESTADO DO RIO DE JANEIRO**  
**SECRETARIA MUNICIPAL DE ADMINISTRAÇÃO**  
**COMISSÃO PERMANENTE DE LICITAÇÃO**

Processo Nº 14091/2021

Ass. \_\_\_\_\_ Fls. 38

26	90777	SINAPI	ENGENHEIRO CIVIL DE OBRA JUNIOR COM ENCARGOS COMPLEMENTARES	H	440,00	99,95	123,39	54.291,60
27	90780	SINAPI	MESTRE DE OBRAS COM ENCARGOS COMPLEMENTARES	H	704,00	59,10	72,96	51.363,84
28	90781	SINAPI	TOPOGRAFO COM ENCARGOS COMPLEMENTARES	H	110,00	23,06	28,47	3.131,70
29	88253	SINAPI	AUXILIAR DE TOPÓGRAFO COM ENCARGOS COMPLEMENTARES	H	110,00	10,12	12,49	1.373,90
30	05.105.0204-0	EMOP	SERVICO DE VIGILANCIA 24H/DIA (VIGIA OBRA), PARA 1 POSTO, CONSIDERANDO APENAS O CUSTO APOS A JORNADA NORMAL DE TRABALHO	MES	4,00	11.145,96	13.759,69	55.038,76
							<b>Subtotal</b>	<b>165.199,80</b>
<b>H</b>			<b>ESQUADRIAS</b>					
31	14.006.0353-0	EMOP	GUARDA-CORPO DE MADEIRA DE LEI APARELHADA, NA ALTURA UTIL DE 1,00M, ENGASTADO 5CM NO CONCRETO, INTERCALADO POR MONTANTES DE 7,5CM X 11,25CM / 3" X 4.1/2", COM ESPACAMENTO DE 1,00M, FORMANDO MODULOS "X", PARA CONTRAVENTAMENTO, COM PECAS DE 3,75CM X 7,5CM / 1.1/2" X 3". FORNECIMENTO E COLOCACAO	M	47,00	165,71	204,57	9.614,79
32	13.398.0015-0	EMOP	PISO DE FRISO DE IPE OU MADEIRA EQUIVALENTE, COM 10CM DE LARGURA, 2CM DE ESPESSURA, PREGADO SOBRE REGUAS DE MADEIRA DE LEIDE 1.1/2" X 3", EMBUTIDAS EM CONCRETO	M2	94,00	280,25	345,97	32.521,18
33	16.001.0091-0	EMOP	TERCA DE MADEIRA SERRADA, EM PECAS DE 3" X 6", PARA COBERTURA DE QUALQUER TIPO. FORNECIMENTO E COLOCACAO	M	188,00	44,03	54,36	10.219,68
							<b>Subtotal</b>	<b>52.355,65</b>
<b>I</b>			<b>PINTURA</b>					
34	17.020.0010-0	EMOP	ENVERNIZAMENTO DE MADEIRA COM VERNIZ TIPO COPAL BRILHANTE PARA INTERIOR, INCLUSIVE LIXAMENTO, UMA DEMA O DE VERNIZ IMUNIZANTE E IMPERMEABILIZANTE INCOLOR, ANILINA E UMA DEMA O DE ACABAMENTO	M2	470,00	13,89	17,15	8.060,50
35	17.020.0021-0	EMOP	UMA DEMA O ADICIONAL DE VERNIZ DE ACABAMENTO NO SERVICO DO ITEM 17.020.0010	M2	470,00	5,65	6,97	3.275,90
36	17.017.0320-0	EMOP	PINTURA INTERNA OU EXTERNA SOBRE FERRO, COM ESMALTE SINTETICO BRILHANTE OU ACETINADO APOS LIXAMENTO, LIMPEZA, DESENGORDURAMENTO, UM A DEMA O DE FUNDO ANTICORROSIVO NA COR LARANJA DE SECAGEM RAPIDA E DUAS DEMA OS DE ACABAMENTO	M2	276,18	18,85	23,27	6.426,71
							<b>Subtotal</b>	<b>17.763,11</b>
							<b>SOMATÓRIO GERAL =</b>	<b>707.069,08</b>



**ANEXO III**

Declaração de Manutenção do Responsável Técnico

**DECLARAÇÃO**

Declaramos, para os fins previstos no Edital da Concorrência Pública em tela que manteremos, a partir da data de início efetivo da prestação dos serviços, em nosso quadro permanente, o profissional indicado como responsável técnico para a execução dos serviços ou, no caso de sua dispensa, outro que atenda às mesmas exigências, em substituição daquele, desde que com a anuência prévia do Poder Concedente, conforme § 10 do art. 30 da Lei Federal n.º 8.666/93 e alterações.

Araruama, \_\_\_\_ de \_\_\_\_\_ de 2021.

Representante Legal

(nome e assinatura)

(com carimbo da empresa)



**ANEXO IV**  
**MODELO DE PROPOSTA DETALHE**

A firma abaixo se propõe **a executar o objeto deste edital, conforme discriminado no Termo de Referência - Anexo I** (composto de memorial descritivo, memória de cálculo, cronograma físico financeiro), pelos preços e condições assinalados na presente, obedecendo rigorosamente às disposições da legislação competente.

Firma Proponente: \_\_\_\_\_

Endereço: \_\_\_\_\_ Cidade: \_\_\_\_\_

Estado: \_\_\_\_\_ CEP: \_\_\_\_\_ Telefone: \_\_\_\_\_ E-mail: \_\_\_\_\_

CNPJ: \_\_\_\_\_ Insc. Estadual: \_\_\_\_\_

**1 - OBJETO:**

Contratação de empresa para Execução de Obras de Urbanização: Construção de Ponte de pedestres e ciclistas sobre o Rio Cortiço interligando a Praia do Coqueiral a Praia do Barbudo, conforme Termo de Referência e demais anexos (memorial descritivo, planilha orçamentária, cronograma físico financeiro).

**2 - PREÇO TOTAL OFERTADO:**

2.1 - O preço total ofertado é R\$ \_\_\_\_\_ (*por extenso*).

2.2 - Em decorrência das normas previstas nas Instruções Normativas MF/RFB/INSS, o valor total da proposta se perfaz da seguinte maneira:

- a) R\$ \_\_\_\_\_ ( \_\_\_\_\_ ) referentes à mão de obra utilizada;
- b) R\$ \_\_\_\_\_ ( \_\_\_\_\_ ) referentes a equipamento utilizado;
- c) R\$ \_\_\_\_\_ ( \_\_\_\_\_ ) referentes aos materiais utilizados;

2.3 - O preço ofertado inclui todos os custos de mão de obra, BDI, taxas, impostos, seguros, encargos sociais, administração, trabalhistas, previdenciários, contribuições parafiscais e outros que venham a incidir sobre o objeto da **Concorrência Pública nº 013/2021**.

**3 - DO PRAZO DE VIGÊNCIA DA CONTRATAÇÃO:**

3.1 - O prazo de vigência da contratação que decorrer desta licitação será de 4 (quatro) meses ininterruptos, desconsideradas as intempéries e contado a partir da data de aceite pela Contratada da ordem de início de serviços emitida pela Secretaria Municipal de Obras, Urbanismo e Serviços Públicos.

3.2 - O prazo poderá ser prorrogado, mantidas as demais condições desta contratação e assegurada a manutenção do seu equilíbrio econômico-financeiro, desde que ocorram algum dos motivos elencados no §1º do art. 57 da Lei Federal nº 8.666/93, devidamente autuado em processo.



**PREFEITURA MUNICIPAL DE ARARUAMA**  
**ESTADO DO RIO DE JANEIRO**  
**SECRETARIA MUNICIPAL DE ADMINISTRAÇÃO**  
**COMISSÃO PERMANENTE DE LICITAÇÃO**

Processo Nº 14091/2021

Ass. \_\_\_\_\_ Fls. 41

**4 – DO PRAZO DE VALIDADE DA PROPOSTA:**

4.1 - O prazo de validade desta proposta é de 60 (sessenta) dias, contados da data de sua entrega ao Presidente da CPL, observado o disposto no *caput* e parágrafo único do art. 110 da Lei Federal nº 8.666/93.

**5 – ANEXOS – CONFORME PROJETO BÁSICO FORNECIDO PELA SOUSP :**

5.1 - MEMORIAL DESCRITIVO;

5.2 – PLANILHA ORÇAMENTÁRIA;

5.3 – CRONOGRAMA FÍSICO-FINANCEIRO;

5.4 – CÁLCULO DE BDI.

**6 - DADOS BANCÁRIOS:**

BANCO:

CONTA CORRENTE:

AGÊNCIA:

\_\_\_\_\_, \_\_\_\_ de \_\_\_\_\_ 2021.

\_\_\_\_\_

Empresa / Representante legal  
assinar e carimbar



**PREFEITURA MUNICIPAL DE ARARUAMA**  
**ESTADO DO RIO DE JANEIRO**  
**SECRETARIA MUNICIPAL DE ADMINISTRAÇÃO**  
**COMISSÃO PERMANENTE DE LICITAÇÃO**

Processo Nº 14091/2021

Ass. \_\_\_\_\_ Fls. 42

**ANEXO V**  
**(MODELO DE CREDENCIAMENTO)**

À

COMISSÃO PERMANENTE DE LICITAÇÃO - MUNICÍPIO DE ARARUAMA - RJ

Ref: EDITAL DE LICITAÇÃO CONCORRÊNCIA PÚBLICA Nº xx/2021

Prezados Senhores,

Credenciamos o/a Sr° (a) ....., nacionalidade....., cédula de identidade nº....., emitido pelo....., para, em nome da..... (nome da empresa), participar da Concorrência Pública sob referência, podendo, para tanto, juntar e apresentar documentos, apresentar propostas, assinar atos e termos, requerer e deliberar, apresentar recursos, renunciar a direitos, inclusive recursos, e tudo o mais que se fizer necessário de acordo com o edital.

Local e Data

Assinatura do representante legal da empresa devidamente identificada



**ANEXO VI**

**DECLARAÇÃO**

\_\_\_\_\_ (nome da firma) \_\_\_\_\_, inscrita no CNPJ/MF sob o nº \_\_\_\_\_ por intermédio de seu representante legal, Sr.(a) \_\_\_\_\_ portador(a) do R.G. n.º \_\_\_\_\_ e do CPF/MF n.º \_\_\_\_\_, **DECLARA**, para fins do disposto no inciso XXXIII do art. 7º da Constituição Federal de 1988 e de acordo com o inciso V do art. 27 da Lei Federal nº 8.666/93, acrescido pela Lei Federal nº 9.854/99, regulamentada pelo Decreto nº 4.358/02, que não emprega menor de dezoito anos em trabalho noturno, perigoso ou insalubre e não emprega menor de dezesseis anos.

Ressalva: emprega menor, a partir de quatorze anos, na condição de aprendiz (\* )

Araruama, \_\_\_\_ de \_\_\_\_\_ de 2021.

Representante Legal

(nome e assinatura)  
(com carimbo da empresa)



**ANEXO VII**

**MODELO DE DECLARAÇÃO DE ME OU EPP**

**DECLARAÇÃO**

**Ref.: CONCORRÊNCIA PÚBLICA nº XX/2021**

\_\_\_\_\_(nome da firma)\_\_\_\_\_, com sede na \_\_\_\_\_, inscrita no CNPJ(MF) sob o nº \_\_\_\_\_ vem, por intermédio de seu(sua) representante legal, Sr.(a)\_\_\_\_\_, portador(a) da Carteira de Identidade nº \_\_\_\_\_ expedida pelo \_\_\_\_ e do CPF nº \_\_\_\_\_, DECLARAR, sob as penas da Lei, que cumpre os requisitos legais para efeito de qualificação como \_\_\_\_\_ e que não se enquadra em nenhuma das hipóteses elencadas no § 4º do art. 3º da Lei Complementar nº 123, estando apta a usufruir dos direitos de que tratam os artigos 42 a 45 da mencionada Lei, não havendo fato superveniente impeditivo da participação no presente certame.

\_\_\_\_\_, \_\_\_\_\_ de 2021.

\_\_\_\_\_  
Empresa



**ANEXO VIII**

**MODELO DE DECLARAÇÃO DE ATENDIMENTO AO EDITAL**

**Ref.: CONCORRÊNCIA PÚBLICA nº XX/2021.**

\_\_\_\_\_ (razão social da empresa) \_\_\_\_\_, com sede na \_\_\_\_\_ (endereço) \_\_\_\_\_, inscrita no CNPJ nº \_\_\_\_\_, vem, por intermédio de seu representante legal, o(a) Sr.(a) \_\_\_\_\_, portador(a) da Carteira de Identidade nº \_\_\_\_\_, declarar que cumpre plenamente os requisitos exigidos para a habilitação na licitação modalidade de Concorrência Pública em epígrafe do Município de Araruama - RJ.

Declara, ademais, que não está impedida de participar de licitações, de contratar com a Administração Pública em razão de penalidades, nem de fatos impeditivos ou supervenientes de sua habilitação.

.....  
(local e data)

.....  
(representante legal)

Observação:

*A Declaração deverá estar assinada pelo representante legal da empresa.*



**ANEXO IX**

**MINUTA DE CONTRATO**

**CONTRATO DE PRESTAÇÃO DE SERVIÇOS Nº \*\*/XXXX**, celebrado entre o Município de Araruama, como Contratante, e a firma \_\_\_\_\_, como Contratada, na forma abaixo.

Pelo presente instrumento, de um lado o **MUNICÍPIO DE ARARUAMA**, pessoa jurídica de direito público interno, com sede à Avenida John Kennedy, nº120, Araruama, Centro, nesta Cidade, Inscrito no CNPJ sob o nº 28.531.762/0001-33, neste ato representado pela Exma. Sra. Prefeita do Município de Araruama, Lívia Bello, brasileira, casada, residente e domiciliada nesta cidade, portadora da carteira de identidade n.º \_\_\_\_\_ e do CPF n.º \_\_\_\_\_, residente e domiciliado nesta, e o Exmo. Sr. Secretário Municipal de Obras, Urbanismo e Serviços Públicos, \_\_\_\_\_, brasileiro, solteiro, portador da carteira de identidade n.º \_\_\_\_\_ e do CPF n.º \_\_\_\_\_ residente e domiciliado nesta cidade, doravante denominado **CONTRATANTE** e, de outro lado, a sociedade empresária \_\_\_\_\_, inscrita no CNPJ sob o nº \_\_\_\_\_, com sede estabelecida na \_\_\_\_\_, por seu representante legal Sr. \_\_\_\_\_, brasileiro, casado, empresário, residente e domiciliado à \_\_\_\_\_, portador da Carteira de Identidade nº \_\_\_\_\_, e inscrito no CPF sob o nº \_\_\_\_\_, neste ato por si ou por seu procurador com poderes expressos para este mister, doravante denominada **CONTRATADA**, tem entre si ajustado o presente contrato que é celebrado em decorrência do resultado da licitação na modalidade Concorrência Pública nº xx/2021, realizada através do procedimento administrativo n.º xxxx/xxxx, que se regerá pelas seguintes cláusulas e condições:

**CLÁUSULA PRIMEIRA: Legislação Aplicável**

Este contrato se rege por toda legislação aplicável à espécie, que desde já se entende como integrante do presente termo, especialmente pelas normas de caráter geral da Lei Federal nº 8.666/93 e suas alterações posteriores, da Lei Complementar Federal nº 123/2006 e suas alterações posteriores, e da Lei Municipal nº 1.546/2009, bem como pelos preceitos de direito público e pelas regras constantes do Edital, pela proposta da Contratada e pelas disposições deste contrato, além do teor constante nos autos do procedimento nº xxxx/xxxx.

**CLÁUSULA SEGUNDA: Objeto**

O objeto do presente é a \_\_\_\_\_, conforme proposta detalhe e demais especificações técnicas constante nos autos do processo administrativo nº xxxx/xxxx.

**PARÁGRAFO ÚNICO.** Os serviços serão executados com obediências rigorosa, fiel e integral de todas as exigências, normas, itens, elementos, especificações, condições gerais e especiais, projetos e perfis contidos na Concorrência Pública nº. xx/2021.

**CLÁUSULA TERCEIRA: Do regime de execução**



**PREFEITURA MUNICIPAL DE ARARUAMA**  
**ESTADO DO RIO DE JANEIRO**  
**SECRETARIA MUNICIPAL DE ADMINISTRAÇÃO**  
**COMISSÃO PERMANENTE DE LICITAÇÃO**

Processo Nº 14091/2021

Ass. \_\_\_\_\_ Fls. 47

O contrato será executado pela Contratada em regime de empreitada por preço global.

**CLÁUSULA QUARTA: Valor e Dotação Orçamentária**

O valor total do presente Contrato é de R\$ \_\_\_\_\_ (\_\_\_\_\_), e os recursos orçamentários e financeiros para a liquidação do presente objeto estão alocados à conta do PT xxxxxxxx, ND 4.4.90.51.00.00, conta \_\_\_\_\_ e Empenho nº \_\_\_\_\_/\_\_\_\_\_, do Orçamento Municipal relativo ao exercício vigente.

**PARÁGRAFO ÚNICO.** Em decorrência das normas previstas nas Instruções Normativas MF/RFB/INSS, e conseqüentemente a declaração apresentada pela Contratada, o valor total do contrato se perfaz da seguinte maneira:

- a) R\$ \_\_\_\_\_ (\_\_\_\_\_ ) referentes à mão de obra utilizada;
- b) R\$ \_\_\_\_\_ (\_\_\_\_\_ ) referentes a equipamento utilizado;
- c) R\$ \_\_\_\_\_ (\_\_\_\_\_ ) referentes aos materiais utilizados;

**CLÁUSULA QUINTA: Do Reajuste**

Os preços que vierem a ser pactuados em decorrência desta licitação serão fixos e irremovíveis até a data do término de execução dos serviços, salvo nas hipóteses previstas no Art. 65, da Lei 8.666/93, o qual poderá ser reajustado somente em suas parcelas remanescentes, obedecendo aos índices da EMOP/RJ, correspondente às planilhas orçamentárias e tendo como data base a data da apresentação da proposta da Licitante.

**CLÁUSULA SEXTA. Forma e prazo de pagamento**

O Pagamento será efetuado a cada mês, contados a partir da nota de empenho ou documento equivalente, mediante à Nota Fiscal/Fatura, com as especificações dos serviços realizados no período, que deverá ser apresentada pela contratada, atestada e visada por 2 (dois) servidores da Secretaria responsáveis pelo recebimento.

**PARÁGRAFO PRIMEIRO.** Caso se faça necessária a retificação de Nota Fiscal/fatura por culpa da contratada, o prazo terá sua contagem suspensa até a data de representação da fatura ao órgão, isenta de erros, dando-se, então, prosseguimento à contagem.

**PARÁGRAFO SEGUNDO.** Os pagamentos serão efetuados após a regular liquidação das despesas, nos termos do artigo 63, da Lei Federal n. 4320/64, obedecido ao disposto no artigo 73, da Lei Federal n. 8666/93.

**PARÁGRAFO TERCEIRO.** O valor dos pagamentos eventualmente efetuados com atraso injustificado sofrerá a incidência de juros moratórios de 0,01667% ao dia, alcançando 6% ao ano, consoante artigo 406, da Lei Federal n. 10406/02.

**PARÁGRAFO QUARTO.** O valor dos pagamentos eventualmente efetuados com atraso em virtude de ato ou fato que não seja atribuível à contratada sofrerá a incidência do índice de IPCA *pro rata die*, a título de compensação financeira, que será o produto resultante do mesmo índice do dia anterior ao pagamento,



**PREFEITURA MUNICIPAL DE ARARUAMA**  
**ESTADO DO RIO DE JANEIRO**  
**SECRETARIA MUNICIPAL DE ADMINISTRAÇÃO**  
**COMISSÃO PERMANENTE DE LICITAÇÃO**

Processo Nº 14091/2021

Ass. \_\_\_\_\_ Fls. 48

multiplicada pelo número de dias de atraso do mês correspondente, repetindo-se a operação a cada mês de atraso.

**PARÁGRAFO QUINTO.** Caso o Município de Araruama efetue o pagamento devido à contratada em prazo inferior a 30 (trinta) dias, poderá ser descontado da importância devida o valor correspondente a 0,033% (trinta e três milésimos por cento) por dia de antecipação.

**PARÁGRAFO SEXTO.** Na hipótese de o documento de cobrança apresentar erros, fica suspenso o prazo para pagamento, prosseguindo-se a contagem somente após a apresentação da nova documentação isenta de erros.

**PARÁGRAFO SÉTIMO.** O pagamento será efetivado mediante crédito em conta bancária que o beneficiário informará.

**PARÁGRAFO OITAVO.** Entende-se por atraso o período que exceder o trintídio previsto nesta cláusula.

**CLÁUSULA SÉTIMA: Prazo da Execução dos Serviços.**

O prazo execução dos serviços será de \_\_\_\_\_, contados da anuência da ordem de início dos serviços expedida pela SOUSP. O objeto será recebido provisoriamente, conforme dispõe o art. 73, I, "a", da Lei Federal 8.666/1993 e comprovada a adequação das obras realizadas aos termos contratuais, serão as mesmas recebidas definitivamente.

**PARÁGRAFO ÚNICO.** Os respectivos serviços poderão ser acrescidos e o contrato poderá ser prorrogado nos termos da legislação em vigor.

**CLÁUSULA OITAVA: Execução do contrato**

A previsão será de \_\_\_\_\_, contados da data da anuência da empresa na ordem de início dos serviços, emitida pela Secretaria Municipal de Obras, Urbanismo e Serviços Públicos, respeitado o cronograma físico financeiro.

**PARÁGRAFO ÚNICO.** A prestação dos respectivos serviços, inerentes ao objeto do presente contrato, obedecerão as características e especificações fornecidas de acordo com a proposta ofertada pela Contratada, bem como pelas disposições determinadas pelo Edital e por este Contrato, além do teor constante nos autos do processo administrativo nº xxxx/xxxx.

**CLÁUSULA NONA: Fiscalização**

A fiscalização da execução dos serviços caberá ao contratante sob a interveniência da SOUSP, ou a quem dele preposto seja, a quem incumbirá a prática de todos e quaisquer atos próprios ao exercício desse procedimento, definidos na legislação pertinente e, em especial, na especificação dos serviços a serem executados, inclusive quanto à aplicação das penalidades previstas neste contrato.

**PARÁGRAFO PRIMEIRO.** A contratada declara antecipadamente, aceitar todas as decisões, métodos e processos de inspeção, verificação e controle adotados pelo contratante, obrigando-se a fornecer os dados,



elementos, explicações, esclarecimentos, comunicações de que este necessitar e que forem julgados necessários ao desempenho de suas atividades.

**PARÁGRAFO SEGUNDO.** Compete à contratada fazer minucioso exame das especificações dos serviços, de modo a permitir, a tempo e por escrito, apresentar à fiscalização todas as divergências ou dúvidas porventura encontradas, para o devido esclarecimento, que venham a impedir o bom desempenho do contrato. O silêncio implica total aceitação das condições estabelecidas.

**PARÁGRAFO TERCEIRO.** A atuação fiscalizadora em nada restringirá a responsabilidade única, integral e exclusiva da contratada no que concerne aos serviços contratados, à sua execução e as consequências e implicações, próximas ou remotas, perante o contratante, ou perante terceiros, do mesmo modo que a ocorrência de eventuais irregularidades na execução dos mesmos não implicará em corresponsabilidade do contratante e de seus prepostos.

**PARÁGRAFO QUARTO.** Fica reservado à fiscalização da SOUSP o direito e a autoridade para resolver todo e qualquer caso singular, duvidoso ou omissivo, não previsto neste Contrato, nas especificações e em tudo o mais que, de qualquer forma, se relacione, direta ou indiretamente, com os serviços em questão.

**PARÁGRAFO QUINTO.** A liberação de todo e qualquer pagamento devido à Contratada, em decorrência do presente Contrato e de eventuais aditamentos, só se efetivará mediante autorização do Município, observada a legislação de administração Financeira e Contabilidade Pública.

**PARÁGRAFO SEXTO.** Só será permitido o uso materiais similares ao especificado se rigorosamente equivalentes e desempenharem idênticas funções construtivas e apresentarem as mesmas características formais e tenham o consentimento da Fiscalização.

#### **CLÁUSULA DÉCIMA: Obrigações da contratada**

São obrigações da contratada:

I – executar os serviços de acordo com todas as exigências contidas no edital e na nota de empenho, dentro do prazo estipulado;

II – prestar os serviços no local determinado no edital e conforme solicitação da SOUSP;

III – manter contato permanente com a Secretaria responsável pela retirada da nota de empenho;

IV – tomar medidas preventivas necessárias para evitar danos a terceiros, em consequência do prestação dos serviços. Será de exclusiva responsabilidade da contratada a obrigação de reparar os prejuízos que vier a causar a quem quer que seja e quaisquer que tenham sido as medidas preventivas acaso adotadas;

V – atender as determinações e exigências formuladas pelo contratante;

VI – refazer, por sua conta e responsabilidade, a qualquer época, os serviços aceitos, desde que fique comprovada a existência de não conformidade com o exigido no certame, somente possível de aferição com a devida utilização;



VII – reparar, corrigir, remover, reconstituir ou substituir, às suas expensas, no total ou em parte, o objeto do contrato em que se verificarem vícios, defeitos ou incorreções resultantes da execução ou de materiais empregados;

VIII - se responsabilizar pelos encargos trabalhistas, previdenciários, fiscais e comerciais, resultantes da execução do contrato, devendo obedecer às normas trabalhistas vigentes, contidas na Consolidação das Leis do Trabalho, no que concerne á contratação de pessoal a ser empregado na execução dos serviços ora contratados;

IX - manter, durante toda a execução do contrato, em compatibilidade com as obrigações assumidas, as condições de habilitação e qualificação exigidas na licitação;

X – efetuar no prazo legal, a matrícula da obra perante o INSS (CEI), fazendo provas junto à Administração Pública, bem como promover a referida baixa da inscrição, assim como a respectiva apresentação da CND da obra, sendo esta condição indispensável para a liquidação da despesa ao término do contrato;

XI - a responsabilidade integral pela obtenção de eventuais licenças ambientais, necessárias para a execução do objeto, junto aos órgãos competentes;

XII - cumprir o presente contrato fielmente, obrigando-se, ainda, a tomar as medidas preventivas necessárias para evitar quaisquer danos que possam advir da execução da obra;

XIII - A Contratada assume exclusivamente a responsabilidade pelas despesas decorrentes dos serviços prestados, objeto do presente contrato. Responsabiliza-se, também, pela idoneidade e pelo comportamento de seus empregados, prepostos ou subordinados, e ainda, por quaisquer prejuízos que sejam causados ao Contratante ou a terceiros;

XIV - A Contratada deverá utilizar uniformes e equipamentos de proteção individual – EPI (bota/galocha, luvas, máscaras, óculos), devendo os mesmos serem trocados conforme as necessidades;

XV - Os danos e prejuízos serão ressarcidos ao Contratante no prazo máximo de 48 (quarenta e oito) horas, contados da notificação à Contratada, sob pena de multa de 10% (dez por cento) do valor do contrato;

XVI - A Contratada será exclusivamente responsável, em qualquer caso, por todos os danos e prejuízos que vier a causar ao Contratante ou a terceiros, provenientes dos serviços objeto deste contrato, desde que comprovada sua culpa, respondendo por si ou por seus sucessores, ainda que haja adotado as medidas necessárias.

XVII - A Contratada deverá apresentar o recolhimento de Taxa de ART – Anotação de Responsabilidade Técnica, correspondente ao Valor do Contrato e atender todas as exigências constantes no Edital e nos seus Anexos.

#### **CLÁUSULA DÉCIMA PRIMEIRA: Da responsabilidade pelos serviços**

O profissional responsável pela execução dos serviços obriga-se a cumprir, dentro do prazo de 03 (três) dias úteis, a contar da data da assinatura do contrato, o que determina a Lei nº 6.496, de 07/12/77, e a Resolução nº 287, do Conselho Federal de Engenharia, Arquitetura e Agronomia, sob pena de ser aplicada à



Contratada multa de 5% (cinco por cento) do valor do contrato e/ou suspensão dos pagamentos até o efetivo cumprimento dessa obrigação por parte do referido engenheiro.

#### **CLÁUSULA DÉCIMA SEGUNDA: Obrigações do contratante**

São obrigações do contratante:

I – realizar os pagamentos relativos aos serviços efetivamente prestados, cuja nota fiscal/fatura discriminativa seja devidamente atestada por funcionário do setor próprio, conforme alínea a, inciso XIV, do artigo 40, da Lei 8.666/93;

II – realizar a fiscalização do objeto contratado;

III – proporcionar todas as facilidades para que a contratada possa realizar a execução do objeto.

IV – fornecer à Contratada, documentos, informações e demais elementos que possuir ligados ao presente contrato;

V – receber provisória e definitivamente a obra.

#### **CLÁUSULA DÉCIMA TERCEIRA: Aceitação do objeto do contrato**

A aceitação dos serviços previstos na CLÁUSULA SEGUNDA se dará mediante a avaliação de funcionários do contratante que constatarão se o projeto atende a todas as especificações contidas no edital.

**PARÁGRAFO ÚNICO.** Na recusa de aceitação por não atenderem às exigências do contratante, a contratada se compromete a reexecutar os serviços, passando a contar os prazos para pagamento e demais compromissos da contratante a partir da data da efetiva aceitação.

#### **CLÁUSULA DÉCIMA QUARTA: Penalidades**

Em caso de descumprimento total ou parcial de qualquer das obrigações ora estabelecidas, sujeitará a Contratada às sanções da Lei Federal nº 8.666/2013, e penalidades previstas no Edital, garantida plena e ampla defesa em Processo Administrativo.

#### **CLÁUSULA DÉCIMA QUINTA: Força maior**

Os motivos de força maior que possam impedir a contratada de cumprir as etapas e o prazo do contrato deverão ser alegados oportunamente, mediante requerimento protocolado.

**PARÁGRAFO PRIMEIRO.** Não serão consideradas quaisquer alegações baseadas em ocorrência não comunicada nem aceitas pela fiscalização em época oportuna.

**PARÁGRAFO SEGUNDO.** Os motivos de força maior poderão autorizar a suspensão do contrato.

#### **CLÁUSULA DÉCIMA SEXTA: Suspensão da execução**



É facultado ao contratante suspender a execução do contrato e a contagem dos prazos mediante justificativas.

**CLÁUSULA DÉCIMA SÉTIMA: Sanções administrativas**

A recusa da adjudicatária em assinar o contrato no prazo estipulado no edital, a inexecução total ou parcial do contrato, a execução imperfeita, a mora na execução, ou qualquer inadimplemento e infração contratual, sem prejuízo da responsabilidade civil e criminal que couber, garantida a defesa prévia, sujeitará a contratada às sanções dispostas nos artigos 86, 87 e 88 da Lei 8.666/93 e no edital, quais sejam:

- a) Advertência;
- b) Multa de 1% (um por cento) ao dia, por dia útil que exceder o prazo de execução do objeto, sobre o valor do saldo não atendido, respeitados os limites da lei civil;
- c) Multa Administrativa, gradual conforme a gravidade da infração, não excedendo, em seu total, o equivalente a 20% (vinte por cento) do valor do contrato, acumulável com as devidas sanções;
- d) Suspensão temporária de participação em licitação e impedimento de contratar, com a Administração Pública, pelo prazo de até 02 (dois) anos;
- e) Declaração de inidoneidade para licitar ou contratar com a Administração Pública, enquanto perdurarem os motivos determinantes da punição ou até que seja promovida a reabilitação na forma da Lei, perante a própria autoridade que aplicou a penalidade.
- f) Após o décimo dia de atraso ou no caso de reincidência na execução imperfeita do objeto, poderá ser caracterizado o descumprimento total da obrigação assumida, ensejando o cancelamento da respectiva NE pela Administração, sujeitando-se ainda, a empresa faltosa, às sanções previstas neste item.

**PARÁGRAFO PRIMEIRO.** A penalidade estabelecida no subitem anterior é de competência do Exma. Sra. Prefeita.

**PARÁGRAFO SEGUNDO.** Após o décimo dia de atraso ou no caso de reincidência na execução imperfeita do contrato, poderá restar caracterizado o descumprimento total da obrigação assumida, ensejando a rescisão unilateral contratual e/ou cancelamento da respectiva nota de empenho pela Administração. Sujeita-se ainda a contratada às sanções previstas nesta cláusula.

**PARÁGRAFO TERCEIRO.** O valor da multa, aplicada após regular processo administrativo, será descontado da garantia do respectivo contratado prevista no Edital, se essa tiver sido exigida.

**PARÁGRAFO QUARTO.** Se a multa for de valor superior ao da garantia prestada, além da perda desta, responderá o contratado por sua diferença, a qual será descontada dos pagamentos eventualmente devidos apela Administração ou, ainda quando for o caso, cobrado judicialmente.



**PARÁGRAFO QUINTO.** A multa a que alude este item não impede que a administração rescinda unilateralmente contrato e aplique cumulativamente as sanções previstas pela lei 8.666/93.

**PARÁGRAFO SEXTO.** Se a contratada, convocada dentro do prazo de validade de sua proposta, ensejar o retardamento da execução de seu objeto por não celebrar o contrato, deixar de entregar o objeto, apresentar documentação falsa exigida para o certame, não manter a proposta, falhar ou fraudar a execução do contrato, comporta-se de modo inidôneo ou cometer fraude fiscal, ficará impedida de licitar e contratar com o Município.

**PARÁGRAFO SÉTIMO.** As penalidades poderão ser registradas no sistema de cadastro de fornecedores e, no caso de suspensão de licitar, a Contratada deverá ser descredenciada por igual período, sem prejuízo das multas previstas para o caso.

**PARÁGRAFO OITAVO.** A multa não exime a contratada de responsabilidade por perdas e danos decorrentes de infrações cometidas.

#### **CLÁUSULA DÉCIMA OITAVA: Recursos**

Contra as decisões que resultarem em penalidade, a contratada poderá apresentar, sempre sem efeito suspensivo:

- a) pedido de reconsideração, no prazo de 10 (dez) dias úteis, contados da ciência;
- b) recurso a ser interposto perante a autoridade imediatamente superior, no prazo de 05 (cinco) dias úteis, contados da ciência do indeferido pedido de reconsideração, mediante depósito prévio do valor da multa, em moeda corrente, conforme informações a serem prestadas pela Secretaria Municipal de Fazenda;
- c) representação, no prazo de 05 (cinco) dias úteis, contados da intimação da decisão relacionada com o objetivo da licitação ou do contrato, de que não caiba recurso hierárquico.

#### **CLÁUSULA DÉCIMA NONA: Rescisão**

O contratante poderá rescindir o contrato nas hipóteses previstas nos artigos 78 a 80, da lei 8.666/93, no que couber, mediante decisão fundamentada, garantida a defesa prévia.

**PARÁGRAFO ÚNICO.** Na decretação da rescisão, a contratada ficará sujeita à multa de até 20% (vinte por cento) do valor contratado, sem prejuízo das demais sanções cabíveis.

#### **CLÁUSULA VIGÉSIMA: Da Subcontratação**

**PARAGRAFO PRIMEIRO.** É vedada subcontratação total do objeto do contrato, bem como dos serviços principais, ou seja, os considerados para efeito de atestação da capacidade técnico-operacional e técnico profissional como relevantes.

**PARAGRAFO SEGUNDO.** A subcontratação de que trata este item não exclui a responsabilidade do contratado perante o órgão licitante quanto à quantidade técnica da obra ou do serviço prestado.



**PARAGRAFO TERCEIRO.** A subcontratação depende da autorização prévia por parte do Contratante, com parecer técnico da fiscalização, ao qual cabe avaliar se a subcontratado cumpre os requisitos de qualificação técnica necessários para a execução dos serviços.

**PARÁGRAFO QUARTO.** O Contratado originário deve submeter à apreciação da Contratante o pedido de prévia anuência para subcontratação, com apresentação do(s) pretendente(s) subcontratado(s) e da respectiva documentação, que deve corresponder a exigida para habilitação nesta licitação.

**PARÁGRAFO QUINTO.** Uma vez aprovado o limite da subcontratação, conforme critérios da Contratante, deverá a mesma ser autorizada por despacho da autoridade competente, com amparo em cláusula contratual autorizativa da providência.

**PARÁGRAFO SEXTO.** A subcontratante e subcontratada deverão celebrar o **Contrato de subcontratação**, no qual a CONTRATANTE comparecerá na condição de *interveniente anuente*, contendo todos os elementos de praxe.

**PARÁGRAFO SÉTIMO.** A subcontratante é a CONTRATADA deste Contrato e a subcontratada é a empresa que executará os serviços subcontratados.

**PARAGRAFO OITAVO.** Em qualquer hipótese de subcontratação, permanece a responsabilidade integral da Contratada pela perfeita execução contratual, cabendo-lhe realizar a supervisão e coordenação das atividades da subcontratada, bem como responder perante o Contratante pelo rigoroso cumprimento das obrigações contratuais correspondentes ao objeto da subcontratação.

#### **CLÁUSULA VIGÉSIMA PRIMEIRA: Foro**

Fica eleito o foro da Comarca de Araruama/RJ, para dirimir qualquer dúvida oriunda da execução deste instrumento, renunciando as partes, desde já, a qualquer outro, por mais especial ou privilegiado que seja.

#### **CLÁUSULA VIGÉSIMA SEGUNDA: Publicação**

O contratante promoverá a publicação do extrato deste instrumento nos Atos Oficiais do Município de Araruama dentro do prazo especificado pela legislação vigente.

#### **CLÁUSULA VIGÉSIMA TERCEIRA: Fiscalização financeira e orçamentária**

Se assim for solicitado, o contratante providenciará a remessa de cópias autênticas do presente instrumento ao órgão de controle interno do município e ao Tribunal de Contas do Estado do Rio de Janeiro.

#### **CLÁUSULA VIGÉSIMA QUARTA: Das disposições finais**

a) A contratada se obriga a manter, durante todo o período de execução do contrato, as condições de habilitação jurídica, qualificação técnica, qualificação econômico-financeira e regularidade fiscal e trabalhista exigidas no edital que instruiu esta licitação, na qual foram licitados os serviços, objeto do presente instrumento, e o teor da sua proposta de preço, sob pena de rescisão do contrato;

b) Os ensaios, os testes e as demais provas requeridas por normas técnicas oficiais para a verificação de qualidade dos serviços, objeto deste contrato, correm à conta da contratada.



**PREFEITURA MUNICIPAL DE ARARUAMA**  
**ESTADO DO RIO DE JANEIRO**  
**SECRETARIA MUNICIPAL DE ADMINISTRAÇÃO**  
**COMISSÃO PERMANENTE DE LICITAÇÃO**

Processo Nº 14091/2021

Ass. \_\_\_\_\_ Fls. 55

c) O Edital de Licitação na modalidade Concorrência Pública n.º xx/2021, seus anexos e o que mais constar nos autos do processo administrativo n.º xxxx/xxxx, integram o presente contrato, onde este for omissivo, para todos os fins de direito.

E por estarem justos e acordados, assinam o presente em 05 (cinco) vias de igual teor e forma, na presença de duas testemunhas que também o assinam.

Araruama, xx de xxxxxxxx de 2021.

**MUNICÍPIO DE ARARUAMA:**

**LIVIA BELLO**

Prefeita

Secretário Municipal de Obras, Urbanismo e  
Serviços Públicos

---

**Empresa signatária**

Testemunhas:

---

Nome:

CPF:

---

Nome:

CPF:



**ANEXO X – PLANTAS**

