



EDITAL DO PREGÃO PRESENCIAL Nº 070/2023

LEGISLAÇÃO PERTINENTE: Esta Licitação é regida pela Lei nº. 10.520, de 17/07/2002, Lei Federal Complementar 123/2006 e suas alterações, Lei Municipal nº. 1546/09, Decreto Municipal nº. 025 de 19/02/2009, subsidiariamente a Lei Federal nº. 8.666/93 alterada pela Lei 8.883/94, e demais normas pertinentes ou outra que porventura vier a alterar, substituir ou complementá-la e ainda, pelas condições estabelecidas neste Edital e seus respectivos anexos.

1- PREÂMBULO

1.1 PROCESSO ADMINISTRATIVO Nº. 10125/2023.

1.2 SECRETARIA REQUISITANTE: Secretaria Municipal de Educação – SEDUC

1.3 DO OBJETO: Aquisição de indumentárias para acervo cultural para apresentações dos alunos nas unidades escolares da rede municipais, bem como nos eventos realizados pela SEDUC, conforme termo de referência e modelos em anexo.

1.4 TIPO: MENOR PREÇO GLOBAL.

DO PRAZO DE ENTREGA: O prazo de entrega do material é imediato, a contar da data da emissão da nota de empenho e/ ou assinatura do contrato, de acordo com a solicitação de empenho da secretaria requisitante.

2. DATA E HORA DA ABERTURA: 15/06/2023, às 10h.

2.1. LOCAL DA ABERTURA: Na sala da Comissão Permanente de Licitação, na Avenida John Kennedy nº 120 - Centro – Araruama – RJ.

3. DOS VALORES ESTIMADOS E DOS RECURSOS ORÇAMENTÁRIOS

3.1. O valor estimado é de **R\$ 645.723,49** (seiscentos e quarenta e cinco mil setecentos e vinte e três reais e quarenta e nove centavos).

3.2. – As despesas decorrentes da aquisição dos produtos correrão à conta de recursos específicos consignados no orçamento municipal para o presente exercício, sob as classificações orçamentárias:

PT: 02.010.001.12.122.0046.2030; ND: 3.3.90.30.00.00; FICHA: 166

4. DAS CONDIÇÕES GERAIS DE PARTICIPAÇÃO

4.1 – Poderão participar deste Pregão quaisquer empresas que:

4.1.1 - estejam legalmente estabelecidas e especializadas na atividade pertinente ao objeto deste pregão, devendo ser comprovado pelo contrato social;

4.1.2 - comprovem possuir os documentos necessários de habilitação previstos neste edital.

4.2 - Não será admitida:

4.2.1 – A participação de licitantes suspensos temporariamente pela Administração Municipal Direta e Indireta, nos termos do inciso III do art. 87 da Lei nº 8.666/93;



4.2.2 – A participação de licitantes já incurso na pena do inciso IV do art. 87 da Lei nº 8.666/93, seja qual for o órgão ou entidade que tenha aplicado a reprimenda, em qualquer esfera da Administração Pública;

4.2.3 - Em consórcio ou grupo de empresas.

4.2.4 – Que incorrerem em quaisquer das situações previstas nos incisos I, II e III do artigo 9º da Lei Federal nº 8666/93.

4.2.5 - Pessoas jurídicas que não comprovem especialização na atividade pertinente ao objeto deste certame.

5. - DO REAJUSTAMENTO

5.1 - Os preços que vierem a ser pactuados em decorrência desta licitação serão fixos e irrevogáveis, exceto nas hipóteses devidamente comprovadas nos moldes do Artigo 65 da Lei nº 8.666/93.

6 - DO CREDENCIAMENTO:

6.1. As empresas participantes poderão ser representadas na sessão do pregão por seu representante legal, **MUNIDO DE CÓPIA DA SUA CARTEIRA DE IDENTIDADE, OU DE OUTRA EQUIVALENTE**, e do documento credencial que lhe dê poderes para **formular ofertas e lances verbais, negociar preços, declarar a intenção de interpor recursos**, bem como praticar todos os demais atos pertinentes ao certame.

6.1.1 - A documentação mencionada acima deverá ser entregue ao pregoeiro fora de qualquer envelope, antes do início da sessão.

6.1.2 - Entende-se por documento credencial:

a. Estatuto/Contrato Social, quando a pessoa credenciada for sócia, proprietária, dirigente ou assemelhada da empresa licitante, no qual estejam expressos seus poderes para exercer direitos e assumir obrigações em decorrência de tal investidura;

b. Procuração ou documento equivalente da licitante com poderes para que a pessoa credenciada possa manifestar-se em seu nome em qualquer fase deste pregão, juntamente com **estatuto/contrato social**, identificando/qualificando a pessoa que assina o documento.

c. Carta de Credenciamento (Anexo II) da licitante com poderes para que a pessoa credenciada possa manifestar-se em seu nome em qualquer fase deste pregão, juntamente com **estatuto/contrato social**, identificando/qualificando a pessoa que assina o documento.

6.1.3 - As sociedades anônimas deverão apresentar cópia da ata da assembleia geral ou da reunião do conselho de administração atinente à eleição e ao mandato dos atuais administradores, que deverá evidenciar o devido registro na junta comercial pertinente ou a publicação prevista na Lei nº 6.404/76 e suas alterações.

6.1.4 - As licitantes poderão apresentar mais de um representante ou procurador, ressalvada ao pregoeiro a faculdade de limitar esse número a um, se considerar indispensável ao bom andamento das sessões públicas.



6.1.5 - É vedado a um mesmo procurador ou representante legal ou credenciado representar mais de um licitante, sob pena de afastamento do procedimento licitatório das licitantes envolvidas.

6.2 - DECLARAÇÕES:

6.2.1. Microempresas e Empresas de Pequeno Porte, para utilizarem as prerrogativas estabelecidas na Lei Complementar nº 123/2006, deverão apresentar **fora dos envelopes**, declaração que ostentam essa condição e de que não se enquadram em nenhum dos casos enumerados no § 4º do art. 3º da referida Lei (**ANEXO VII**).

6.2.2. - Apresentará, **de forma avulsa**, a declaração de que cumprem plenamente os requisitos de habilitação e de não estarem impedidas de participar de licitações e de contratar com a Administração Pública em razão de penalidades, nem de fatos impeditivos de sua habilitação, na forma do **ANEXO V**, nos termos do art. 4º, VII, da Lei n.º 10.520, de 17.07.02, sem inseri-la em qualquer dos dois envelopes mencionados abaixo;

6.2.3 - Declaração que a empresa não possui em seu quadro de pessoal, servidores, empregados públicos ou dirigentes do Município de Araruama, ou que tenham sido, nos últimos 180 (cento e oitenta) dias, ocupantes de cargo, emprego ou função no Município de Araruama, que tenha tomado parte na elaboração do projeto como autor ou colaborador, conforme disposição do artigo 9º, da Lei 8.666/93.

6.2.4 - Deverá ser apresentada a ficha cadastral por parte da licitante conforme **ANEXO VIII**.

6.3. Depois de credenciado o último proponente, não mais será admitido novos licitantes, dando início ao recebimento dos envelopes de proposta de preços e de documentos para habilitação.

6.4. Os documentos apresentados para o credenciamento deverão estar em plena validade e poderão ser apresentados em original, por qualquer processo de cópia autenticada por cartório competente ou por servidor da Administração ou publicação em órgão da imprensa oficial. A exibição do documento original ao pregoeiro ou a qualquer membro da equipe de apoio dispensa a autenticação em cartório.

6.5 - A não apresentação das declarações previstas nos itens 6.2.2 e 6.2.3 implicará na desclassificação imediata da licitante.

6.6 - A não apresentação da declaração prevista no item 6.1.2 ou no caso de incorreção desse documento implicará no descredenciamento imediato da licitante, a mesma não poderá dar lances, apenas apresentar propostas de preços.

7 - DO RECEBIMENTO DOS DOCUMENTOS E DA PROPOSTA COMERCIAL

7.1 - No local, dia e hora previstos neste edital, em sessão pública, a comissão de pregão prestará os esclarecimentos sobre a condução do certame aos interessados ou seus representantes que:

7.1.1 - Entregará, em envelopes opacos, distintos "A" e "B" e devidamente lacrados, nos termos abaixo, a proposta de preços e os documentos exigidos para a habilitação, respectivamente, constando na parte externa a razão social e o endereço da proponente.

7.1.1.1 - Envelope de Proposta

PREFEITURA MUNICIPAL DE ARARUAMA



ENVELOPE Nº A - PROPOSTA DE PREÇOS - PREGÃO Nº xx/XX

DATA: xx/xx/xx; às xxxxxh
(RAZÃO SOCIAL DA EMPRESA)

7.1.1.2 - Envelope de Habilitação:

PREFEITURA MUNICIPAL DE ARARUAMA

ENVELOPE Nº B - DOCUMENTO DE HABILITAÇÃO - PREGÃO Nº xx/xxxx

DATA: xx/xx/xx; às xxxxxh
(RAZÃO SOCIAL DA EMPRESA)

7.2 - Após a hora estabelecida como limite para a entrega dos envelopes contendo a documentação e a proposta comercial das licitantes, nenhum outro envelope será recebido, tampouco será permitida a sua troca.

7.3 - Todos os documentos de habilitação apresentados pelas licitantes deverão estar rubricados por seu representante legal ou preposto e numerados em sequencia crescente e também deverá constar índice relacionando os documentos e suas respectivas páginas. Esta condição visa a agilizar os procedimentos de conferência da documentação, cujo desatendimento não acarretará a inabilitação da licitante.

7.4 - Após a fase de credenciamento das licitantes, o pregoeiro procederá à abertura das propostas comerciais, verificando, preliminarmente, a conformidade das propostas com os requisitos estabelecidos no instrumento convocatório e seus anexos, com a consequente divulgação dos preços ofertados pelas licitantes classificadas.

7.5 - No caso excepcional de a sessão do pregão vir a ser suspensa antes de cumpridas todas as suas fases, os envelopes ainda não abertos, devidamente rubricados em local próprio, ficarão sob a guarda do pregoeiro e serão exibidos, ainda lacrados e com as rubricas, aos participantes, na sessão marcada para o prosseguimento dos trabalhos.

8 - DA PROPOSTA DE PREÇOS

8.1 - O envelope "A", com o título "**PROPOSTA DE PREÇOS**", deverá conter:

8.1.1 - A proposta de preços da licitante, no impresso padronizado fornecido pela Administração (**ANEXO III**) ou em documento elaborado pela licitante que contenha as informações pertinentes para a correta identificação do objeto, devidamente preenchida, digitada em impressão informatizada, sem alternativas, opções, emendas, ressalvas, borrões, rasuras ou entrelinhas, e nela deverão constar:

8.1.1.1 - Identificação social, número do CNPJ, identificação e assinatura do representante da proponente, referência a esta licitação, número de telefone, endereço, dados bancários e número de fax;

8.1.1.2 - Descrição do objeto, de acordo com às **TERMO DE REFERÊNCIA - ANEXO I** do edital;

8.1.1.3 - Indicação dos preços unitário e total, em moeda nacional, em algarismo e, preferencialmente, por extenso;

8.1.1.4 - Indicação do prazo de validade da proposta de preços, que será de 60 (sessenta) dias, contados da data de sua entrega ao pregoeiro;



PREFEITURA MUNICIPAL DE ARARUAMA
ESTADO DO RIO DE JANEIRO
SECRETARIA MUNICIPAL DE ADMINISTRAÇÃO
EQUIPE DE PREGÃO

Processo Nº **10125/2023**

Ass.: _____ Fls. 5

8.1.1.4.1 - Se por motivo de força maior, a adjudicação não puder ocorrer dentro do período de validade da proposta, ou seja, 60 (sessenta) dias, e caso persista o interesse da Administração, esta poderá solicitar a prorrogação da validade da proposta por igual prazo.

8.2 - As propostas de preços que atenderem aos requisitos deste edital serão verificadas pelo pregoeiro quanto a erros aritméticos, que, caso seja necessário, serão corrigidos da seguinte forma:

8.2.1 - Se for constatada discrepância entre valores grafados em algarismos e por extenso, prevalecerá o valor por extenso;

8.2.2 - Se for constatada discrepância entre o produto da multiplicação do preço unitário pela quantidade correspondente, prevalecerá o preço unitário;

8.2.3 - Se for constatado erro de adição, subtração, multiplicação ou divisão, será considerado o resultado corrigido;

8.2.4 - Caso a licitante não aceite as correções realizadas, sua proposta comercial será desclassificada.

9 - DO JULGAMENTO DAS PROPOSTAS

9.1 - Para julgamento e classificação das propostas, será adotado o critério do **MENOR PREÇO GLOBAL**, observados os prazos máximos de execução, especificações e parâmetros de qualidade definidos neste edital.

9.2 - Serão qualificados pelo pregoeiro para ingresso na fase de lances o autor da proposta de menor preço e todos os demais licitantes que tenham apresentado propostas em valores sucessivos e superiores em até 10% (dez por cento) a de menor preço.

9.3 - Não havendo pelo menos 03 (três) ofertas nas condições definidas no subitem anterior, o pregoeiro proclamará a qualificação preliminar das licitantes com as três melhores propostas, além da licitante que tiver apresentado o menor preço na proposta escrita.

9.4 - Não caberá desistência de proposta após a abertura do envelope, nem retratação ou desistência de lances após o registro pelo pregoeiro, sujeitando o licitante às sanções administrativas previstas neste edital, salvo por motivo devidamente justificado e aceito pelo pregoeiro.

9.5 - Caso duas ou mais propostas escritas apresentem preços iguais, será realizado sorteio para determinação da ordem de oferta dos lances ou, conforme o caso, adotados os procedimentos destinados às microempresas ou empresas de pequeno porte.

9.6 - O pregoeiro poderá, motivadamente, estabelecer limite de tempo para lances, bem como o valor ou percentual mínimo para o aumento dos lances, mediante prévia comunicação às licitantes e expressa menção na ata da sessão.

9.7 - O pregoeiro poderá negociar diretamente com a licitante que apresentar a proposta com menor preço para torná-la mais vantajosa à Administração, devendo a negociação se dar em público e formalizada em ata.

9.8 - A desistência em apresentar lance verbal, quando convocado pelo pregoeiro, implicará a exclusão do licitante da etapa de lances verbais e a manutenção do último preço apresentado pelo licitante, para efeito de ordenação das propostas.



9.9 - Examinada a proposta classificada em primeiro lugar, quanto ao objeto e valor, caberá ao pregoeiro decidir motivadamente a respeito de sua aceitabilidade, vedada a aceitação de propostas, cujos preços unitários sejam superiores aos estimados no Anexo IV deste edital.

9.9.1 - A licitante classificada em primeiro lugar deverá encaminhar a proposta comercial com os respectivos valores readequados ao valor total vencedor, no prazo máximo de 2 (dois) dias úteis, contados do encerramento da etapa competitiva.

9.10 - Sendo aceitável a proposta final classificada em primeiro lugar, será aberto o envelope contendo a documentação de habilitação da licitante que a tiver formulado, para confirmação das suas condições de habilitação.

9.11 - Caso a licitante classificada em primeiro lugar desatenda às exigências de habilitação, o pregoeiro examinará as ofertas subsequentes na ordem de classificação, verificando, conforme o caso, a aceitabilidade da proposta e o atendimento das exigências de habilitação, até que uma licitante cumpra as condições fixadas neste edital, sendo o objeto do certame a ela adjudicado quando constatado o desinteresse das demais licitantes na interposição de recursos.

9.12 - Da reunião lavrar-se-á ata circunstanciada, em que serão registradas as ocorrências relevantes e, ao final, será assinada pelo pregoeiro e demais membros da equipe de apoio, bem como pelas licitantes presentes. A recusa da licitante em assinar a ata, bem como a ausência de licitante naquele momento, será circunstanciada em ata.

9.13 - O pregoeiro manterá em seu poder os envelopes de habilitação das demais licitantes até a retirada do empenho pela adjudicatária, devendo as referidas licitantes retirá-los no prazo máximo de 90 (noventa) dias corridos, contados a partir dessa data. Expirado esse prazo, os envelopes serão destruídos.

9.14 - Nas fases de julgamento das propostas e de habilitação, o pregoeiro poderá sanar erros ou falhas que não alterem a substância das propostas, dos documentos e sua validade jurídica, mediante despacho fundamentado, registrado em ata e acessível a todos, atribuindo-lhes validade e eficácia para fins de habilitação e classificação.

9.15 - Microempresas e empresas de pequeno porte

9.15.1 - A microempresa ou a empresa de pequeno porte mais bem classificada, nos termos do art. 44 da Lei Complementar nº 123/2006, com preços iguais ou até 5% (cinco por cento) superiores à proposta de melhor preço, será convocada para apresentar nova proposta no prazo máximo de 05 (cinco) minutos após o encerramento dos lances, sob pena de preclusão, de acordo com o estabelecido no § 3º do art. 45 da Lei Complementar nº 123/06.

9.15.2 - Não ocorrendo a apresentação da proposta da microempresa ou empresa de pequeno porte, na forma do subitem anterior, serão convocadas, na ordem classificatória, as remanescentes que porventura se enquadrem na hipótese acima, para o exercício do mesmo direito.

10 - DA HABILITAÇÃO

10.1 - Sob pena de inabilitação e consequente eliminação automática desta licitação, a licitante deverá incluir os documentos previstos neste item no envelope “**B**”, com o título “**DOCUMENTO DE HABILITAÇÃO**”, devidamente fechado e identificado, conforme indicado neste edital.



10.1.1 - Os documentos exigidos nesta licitação deverão estar em plena validade e poderão ser apresentados em original, por qualquer processo de cópia autenticada por cartório competente ou por servidor da Administração ou publicação em órgão da imprensa oficial. Os que forem de emissão da própria proponente deverão ser datilografados ou impressos em papel timbrado da licitante, registrar o número desta licitação e estar datados e assinados por seu representante legal ou preposto legalmente estabelecido. A exibição do documento original ao pregoeiro ou a qualquer membro da equipe de apoio dispensa a autenticação em cartório.

10.2 – HABILITAÇÃO JURÍDICA:

10.2.1 - Registro comercial, no caso de empresa individual;

10.2.2 - Ato constitutivo, estatuto ou contrato social em vigor, devidamente registrado na Junta Comercial, comprovando ramo compatível com o objeto da licitação, em se tratando de sociedades comerciais e, no caso de sociedades por ações, acompanhado de documentos de eleição de seus administradores;

10.2.3 – Tratando-se de sociedade civil a mesma deverá apresentar:

10.2.3.1 – Inscrição do ato constitutivo, acompanhada da prova de diretoria em exercício;

10.2.4 - Cédula de Identidade dos sócios;

10.2.5 – Decreto de autorização, em se tratando de empresa ou sociedade estrangeira em funcionamento no país, e ato de registro ou autorização para funcionamento expedido pelo órgão competente, quando a atividade assim o exigir.

10.3 – REGULARIDADE FISCAL E TRABALHISTA:

10.3.1 – Comprovante de Inscrição no Cadastro Nacional de Pessoa Jurídica do Ministério da Fazenda (CNPJ/MF);

10.3.2 - Comprovante de Inscrição no Cadastro de Contribuições Estadual ou Municipal;

10.3.3 – Certidão Conjunta Negativa de Débitos relativos a Tributos Federais e à Dívida Ativa da União, ou Certidão Conjunta Positiva com efeito negativo, expedida pela Secretaria da Receita Federal do Brasil (RFB) e Procuradoria-Geral da Fazenda Nacional (PGFN), que abrange, inclusive, as Contribuições Sociais previstas no art. 47, Inciso I, alínea A, da Lei nº 8.212 de 1991;

10.3.4 – Certificado de Regularidade de Situação perante o Fundo de Garantia por Tempo de Serviço – FGTS, expedido pela Caixa Econômica Federal – CEF;

10.3.5 – Certidão de Regularidade de Tributos Estaduais (ICMS) expedida pela Secretaria de Estado de Fazenda ou Distrito Federal, e a Certidão da Dívida Ativa Estadual comprovando a inexistência de débitos inscritos, ou outra(s) equivalente(s), tal(tais) como **Certidão(ões) Positiva(s) com efeito de Negativa(s)**, na forma da lei;

10.3.6 – Certidão de Regularidade de Tributos Municipais expedida pela Secretaria Municipal de Fazenda da sede da licitante, ou outra equivalente, tal como **Certidão Positiva com Efeito de Negativa**, na forma da lei e a Certidão da Dívida Ativa Municipal comprovando a inexistência de débitos inscritos, ou outra(s) equivalente(s), tal(tais) como **Certidão(ões) Positiva(s) com efeito de Negativa(s)**, na forma da lei;



10.3.7 - Certidão Negativa de Débito Trabalhista - CNDT ou **Certidão Positiva com Efeito de Negativa.**

10.3.8 - Microempresas e empresas de pequeno porte:

10.3.8.1 - A comprovação de regularidade fiscal das microempresas e empresas de pequeno porte somente será exigida para efeito de assinatura do contrato, no entanto, por ocasião da participação neste certame licitatório, deverão apresentar toda a documentação exigida para tanto, mesmo que esta apresente alguma restrição;

10.3.8.2 - Havendo alguma restrição na comprovação da regularidade fiscal exigida neste edital, será assegurado à microempresa ou empresa de pequeno porte adjudicatária deste certame o prazo de 05 (cinco) dias úteis, contados do momento em que for declarada a vencedora, prorrogáveis por igual período, a critério da Administração, para a regularização da documentação, pagamento ou parcelamento do débito, e emissão de eventuais certidões negativas ou positivas com efeito de certidão negativa;

10.3.9 - A falta de regularização da documentação no prazo previsto neste edital implicará a decadência do direito à contratação, sem prejuízo das sanções previstas no art. 81 da Lei nº 8.666, de 21 de junho de 1993, sendo facultado à Administração convocar as licitantes remanescentes para assinar o Contrato, na ordem de classificação, ou revogar a licitação.

10.4 - QUALIFICAÇÃO TÉCNICA

10.4.1 - Atestado de capacidade Técnica, fornecido por pessoa jurídica de direito público ou privado, comprovando que a licitante já executou contrato(s) similar(es) em porte e atividades descritos no edital e no Termo de Referência - Anexo I.

10.5 - DAS DECLARAÇÕES:

10.5.1 - Declaração firmada pela licitante nos termos do modelo que integra o **ANEXO VI** deste edital, expressando não empregar menor de dezoito anos em trabalho noturno, perigoso ou insalubres e menores de dezesseis anos, salvo a partir de quatorze anos, na condição de aprendiz, em cumprimento ao disposto no inciso XXXIII do art. 7º da Constituição Federal de 1988 e de acordo com o inciso V do art. 27 da Lei Federal nº 8.666/93, acrescido pela Lei Federal nº 9.854/99, regulamentada pelo Decreto nº 4.358/02.

10.5.2 - A não apresentação da declaração prevista implicará na **inabilitação imediata da licitante.**

10.6 - QUALIFICAÇÃO ECONÔMICA E FINANCEIRA.

10.6.1 - *Prova de Capital Social realizado ou patrimônio líquido, registrado na Junta Comercial, de no mínimo 10% (dez por cento) do valor estimado GLOBAL.*

10.6.2 - Balanço patrimonial e demonstrações contábeis do último exercício social, já exigíveis e apresentados na forma da lei, incluindo cópias das folhas de abertura e encerramento do balanço, devidamente registrado pela Junta Comercial ou Cartório competente, que comprovem a boa situação financeira da empresa, vedada a sua substituição por balancetes ou balanços provisórios, podendo ser atualizados por índices oficiais quando encerrados há mais de três meses da data de apresentação da proposta.



PREFEITURA MUNICIPAL DE ARARUAMA
ESTADO DO RIO DE JANEIRO
SECRETARIA MUNICIPAL DE ADMINISTRAÇÃO
EQUIPE DE PREGÃO

Processo Nº **10125/2023**

Ass.: _____ Fls. 9

10.6.3 - O balanço patrimonial de sociedades anônimas ou por ações deverá ter sido o publicado no Diário Oficial.

10.6.4 - O balanço patrimonial das demais empresas deverá ser transcrito no livro diário, acompanhado de seus respectivos termos de abertura e encerramento, devidamente registrados na Junta Comercial ou Cartório de Títulos e Documentos.

10.6.5 - Os demonstrativos contábeis deverão conter as assinaturas do representante legal da empresa e do contabilista responsável ou por outro profissional equivalente, devidamente registrado no Conselho Regional de Contabilidade.

10.6.6 - A licitante que utiliza a Escrituração Contábil Digital – ECD deverá apresentar o balanço patrimonial autenticado na forma eletrônica, pelo Sistema Público de Escrituração Digital – SPED, acompanhado do termo de autenticação eletrônica da Junta Comercial dos termos de abertura e de encerramento do Livro Diário.

10.6.7 - Índice de Liquidez Corrente – Define a capacidade da empresa em liquidar seus compromissos a curto prazo, obtendo-se o índice pela seguinte forma: $ILC = AC/PC$, onde ILC = Índice de Liquidez Corrente, AC = Ativo Circulante a PC = Passivo Circulante. Será considerada habilitada a empresa que apresentar Índice de Liquidez Corrente igual ou superior a 1,0 (um vírgula zero).

10.6.8 - Índice de Liquidez Geral – define a capacidade da empresa de liquidar a totalidade de seus compromissos, ou seja, mede quanto a empresa possui de recursos não imobilizados em ativos fixos para cada real de dívida. Obtém-se o índice pela seguinte fórmula: $ILG = (AC+RLP) / (PC+ELP)$, onde ILG = Índice de Liquidez Geral, AC = Ativo Circulante, RLP = Realizável a Longo Prazo, PC = Passivo Circulante, ELP = Elegível a Longo Prazo. Será considerada habilitada a empresa que apresentar Índice de Liquidez Geral ou superior a 1 (um vírgula zero).

10.6.9 - Índice de Endividamento – Indica o nível de comprometimento do capital próprio com o de terceiros. Obtém-se o índice pela seguinte fórmula: $IE = (PC + ELP)/AT \leq 1,0$, onde PC = Passivo Circulante, ELP = Exigível a Longo Prazo, AT = Ativo Total. Será considerada habilitada a empresa que apresentar Índice de Endividamento igual ou menor a 1,0 (um vírgula zero). Em caso de não atendimento a estes itens, ou se nas demonstrações contábeis não estiverem a assinatura do contador e a indicação do seu número de inscrição no Conselho Regional de Contabilidade – CRC, a Licitante estará imediatamente inabilitada.

10.6.10 - As empresas deverão manter durante todo o período contratual no mínimo os índices apresentados na licitação, sob pena de rescisão contratual.

10.6.11 – Certidão Negativa de Falência e Concordata expedida pelo (s) distribuidor (es) da sede da pessoa jurídica. Se o licitante não for sediado na Comarca de Araruama, as certidões deverão vir acompanhadas de declaração oficial da autoridade judiciária competente, relacionando os distribuidores que, na Comarca de sua sede, tenham atribuição para expedir certidões negativas de falências e concordatas.

10.7 - Das Disposições da Documentação:

10.7.1 - Os documentos exigidos no **ENVELOPE “B” – DOCUMENTOS DE HABILITAÇÃO** deverão ser apresentados no **original** ou em **cópia reprográfica** autenticada por Tabelião de Notas ou por servidor da administração ou por publicação na Imprensa Oficial, na forma do artigo 32, e seus



parágrafos, da Lei Federal no 8.666/93, e todas as folhas deverão estar rubricadas pelo representante legal do licitante.

10.7.2 - Serão aceitas **certidões positivas com efeito de negativa e certidões positivas, que noticiem que os débitos** certificados estão garantidos ou com sua exigibilidade suspensa.

10.7.3 - Todos os documentos exigidos para habilitação deverão ser específicos da matriz ou filial da empresa licitante. Não serão aceitos documentos emitidos parte pela matriz e parte pela filial, com exceção da prevista em lei.

10.7.4 - As certidões valerão nos prazos que lhes são próprios ou, inexistindo esse prazo, reputar-se-ão válidas por 90 (noventa) dias, contados de sua expedição.

10.7.5 - As Certidões emitidas pela Internet deverão ser apresentadas em original.

10.7.6 - É desejável que os documentos sejam apresentados a ordem descrita no edital;

10.7.7 - Serão inabilitadas as empresas que não atenderem as exigências estabelecidas para a habilitação.

10.7.8 - As licitantes deverão fazer pesquisa minuciosa do objeto, não as isentando de responsabilidade sobre a correta avaliação dos seus orçamentos e planejamento relativos à entrega do objeto, arcando com os eventuais prejuízos consequentes.

10.7.9 - **Todos os documentos comprobatórios exigidos para a habilitação deverão ter validade na data estabelecida no preâmbulo deste edital para a entrega dos envelopes contendo a proposta comercial e os documentos das licitantes.**

11 - DOS RECURSOS

11.1 - Declarada a vencedora, qualquer licitante poderá manifestar imediata e motivadamente a intenção de recorrer, com registro em ata da síntese das suas razões, desde que munido de carta de credenciamento ou procuração com poderes específicos para tal. As licitantes poderão interpor recurso no prazo de 03 (três) dias úteis, ficando as demais licitantes desde logo intimadas para apresentar contrarrazões por igual prazo, que começará a correr do término do prazo do recorrente, sendo-lhes assegurada vista imediata dos autos.

11.2 - A falta de manifestação imediata e motivada importará a decadência do direito de recorrer e a adjudicação do objeto da licitação ao vencedor.

11.3 - O acolhimento do recurso importará a invalidação apenas dos atos insuscetíveis de aproveitamento.

11.4 - Os recursos e as contrarrazões interpostos pelas licitantes deverão ser entregues no Serviço de Protocolo da Prefeitura Municipal de Araruama, localizado no 1º andar da sua sede, situado na Av. John Kennedy, nº 120 – Centro – Araruama – RJ, das 09h às 17h, diariamente, exceto aos sábados, domingos e feriados.

11.5 - Os recursos e as contrarrazões serão dirigidos à Comissão de Pregão que no prazo de 05 (cinco) dias uteis, decidirá de forma fundamentada. Existindo conflito no âmbito jurídico, poderá encaminhar a Procuradoria Geral do Município para emissão de parecer, para subsidiar a decisão da autoridade superior.



11.6 - Dentre os requisitos de admissibilidade, o procedimento de recurso deverá ser devidamente instruído com ato constitutivo da empresa, bem como identificação do representante legal ou procurador com poderes para este mister.

11.7 - Decididos os recursos e constatada a regularidade dos atos praticados, a Administração adjudicará o objeto e homologará a licitação, caso não seja necessário o retorno da licitação à fase de lances.

12. DA IMPUGNAÇÃO DO ATO CONVOCATÓRIO

12.1. Qualquer cidadão é parte legítima para impugnar edital de licitação por irregularidade na aplicação das Leis, devendo protocolar o pedido até 02 (dois) dias úteis antes da data fixada para o recebimento das propostas, e a Administração deverá julgar e responder à impugnação em até 01 (um) dia útil, conforme previsto no Art. 12 § 1º do decreto 3555/00.

12.2. Acolhida a petição contra o ato convocatório, será designada nova data para realização do certame.

12.3. O licitante interessado poderá solicitar esclarecimentos ou formular impugnações acerca do objeto deste edital ou interpretação de qualquer de seus dispositivos por escrito, devendo protocolar o pedido no setor de Protocolo até 02 (dois) dias úteis anteriores à data fixada para o recebimento das propostas, no seguinte endereço: Av. John Kennedy, nº 120 – Centro – Araruama – RJ.

12.4. Dentre os requisitos de admissibilidade, o procedimento de recurso deverá ser devidamente instruído com ato constitutivo da empresa, bem como identificação do representante legal ou procurador com poderes para este mister.

12.5. As retificações deste edital, por iniciativa oficial ou provocada por eventuais impugnações, obrigarão a todos os licitantes, devendo ser publicadas no jornal, sendo comunicadas aos adquirentes do edital, por meio de correio eletrônico ou por telefax, reabrindo-se o prazo inicialmente estabelecido, exceto quando, inquestionavelmente, a modificação não alterar a formulação das propostas.

12.6 - Dentre os requisitos de admissibilidade, o procedimento de impugnação deverá ser devidamente instruído com ato constitutivo da empresa, bem como identificação do representante legal ou procurador com poderes para este mister.

13- DAS SANÇÕES ADMINISTRATIVAS

13.1 - Pela inexecução total ou parcial, ou execução imperfeita do objeto, ou demora do cumprimento das determinações da fiscalização, serão aplicadas à Contratada as sanções de que tratam os Artigos 86, 87 e 88 da Lei nº 8.666/93 e previstas neste Edital, garantida a prévia defesa e ainda:

I – Advertência;

II – Multa Administrativa, gradual conforme a gravidade da infração, não excedendo, em seu total, o equivalente a 20% (vinte por cento) do valor do contrato, acumulável com as devidas sanções;

III – Suspensão temporária de participação em licitação e impedimento de contratar, com a Administração Pública, pelo prazo de até 02 (dois) anos;



PREFEITURA MUNICIPAL DE ARARUAMA
ESTADO DO RIO DE JANEIRO
SECRETARIA MUNICIPAL DE ADMINISTRAÇÃO
EQUIPE DE PREGÃO

Processo Nº **10125/2023**

Ass.: _____ Fls. 12

IV - Declaração de inidoneidade para licitar ou contratar com a Administração Pública, enquanto perdurarem os motivos determinantes da punição ou até que seja promovida a reabilitação na forma da Lei, perante a própria autoridade que aplicou a penalidade.

13.2 - A critério da Administração Pública Municipal, as sanções previstas nos itens I, III e IV poderão ser aplicadas juntamente com a prevista no item II, facultada a defesa prévia da CONTRATADA, no respectivo processo, no prazo de 05 (cinco) dias úteis.

13.3 - A autoridade competente, na aplicação das sanções, levará em consideração a gravidade da conduta do infrator, o caráter educativo da pena, bem como o dano causado à Administração, observado o princípio da proporcionalidade.

13.4 - A suspensão temporária aplica-se tão somente na esfera da Administração Pública Municipal, ao passo que a declaração de inidoneidade impede futuras contratações em toda esfera da Administração Pública Municipal, Estadual e Federal.

13.5 - A penalidade por multa será:

I - de 20% (vinte por cento) do valor global corrigido do contrato, no caso de inexecução total da obrigação;

II - de 10% (dez por cento) do valor corrigido, correspondente à parte da obrigação contratual não cumprida, no caso de inexecução parcial da obrigação;

III - de 0,03% (três centésimos por cento) por dia, no caso de atraso no cumprimento dos prazos de entrega do objeto, até o máximo de 30 (trinta) dias, a partir dos quais será considerado descumprimento parcial da obrigação.

13.6 - O valor da multa aplicada deverá ser recolhido ao Município de Araruama no prazo de 05 (cinco) dias corridos, a contar da data do recebimento da notificação, podendo o valor ser descontado na ocasião de seu pagamento, ao exclusivo critério da Administração e respeitando o prazo supracitado.

13.7 - O não recolhimento da multa no prazo assinado implicará a sua inscrição na dívida ativa municipal, para cobrança judicial.

13.8. Após o décimo dia de atraso ou no caso de reincidência na entrega imperfeita do objeto, poderá ser caracterizado o descumprimento total da obrigação assumida, ensejando o cancelamento da respectiva NE pela Administração, sujeitando-se ainda, a empresa faltosa, às sanções previstas neste item.

13.9. Se a multa for de valor superior ao valor da nota de empenho, além da perda desta, responderá a contratada pela sua diferença, pela via judicial.

13.10. A multa que alude neste item não impede que a Administração aplique as outras sanções previstas na Lei nº 8.666/93.

13.11. Quem, convocado dentro do prazo de validade de sua proposta deixar de entregar ou apresentar documentação falsa exigida para o certame, ensejar o retardamento da entrega do seu objeto, não mantiver a proposta, falhar ou fraudar na entrega do mesmo, comportar-se de modo inidôneo ou cometer fraude fiscal, ficará impedido de licitar e contratar com o Município e, será



descredenciado no sistema de cadastramento de fornecedores a que se refere o inciso XIV do Artigo 4º da Lei 10.520/2002, pelo prazo de até 05 (cinco) anos, sem prejuízo das multas previstas neste Edital e das demais cominações legais.

13.12. Serão aplicadas, subsidiariamente, as demais sanções previstas no artigo 88 da Lei nº 8.666/93.

13.13. Estarão sujeitas às sanções previstas transcritas alhures, bem como no ordenamento jurídico vigente, as licitantes que, embora tenham elaborado Declaração constante no item 6.2.2, qual seja declaração de que cumprem plenamente os requisitos de habilitação e de não estarem impedidas de participar de licitações e de contratar com a Administração Pública em razão de penalidades, nem de fatos impeditivos de sua habilitação, na forma do **ANEXO V**, nos termos do art. 4º, VII, da Lei n.º 10.520, de 17.07.02, e que tenham como fundamento de inabilitação, falta de qualquer requisito exigido na Peça Convocatória.

13.14. As eventuais sanções e/ou notificações serão devidamente publicadas no Portal da Transparência dessa municipalidade, no Diário Oficial do Município, bem como encaminhadas pelo e-mail indicado pela licitante na ficha cadastral (Anexo VIII)

14. DAS OBRIGAÇÕES:

14.1 – DAS OBRIGAÇÕES DA CONTRATADA

- I. Permitir o acesso dos empregados da licitante vencedora ao local de entrega do material nos horários descritos neste edital.
- II. Receber o material solicitado, conferindo item por item, com atestado do recebimento por dois servidores no verso da nota fiscal.
- III. Efetuar o pagamento devido nas condições estabelecidas neste edital.
- IV. A entrega dos materiais licitados será fiscalizada pelos servidores indicados pela SEDUC.
- V. A distribuição ficará sob a responsabilidade do Departamento de Administração, que informará as unidades escolares através de memorando, com 2 (dois) dias de antecedência à entrega.

14.2 – DAS OBRIGAÇÕES DA CONTRATADA:

- I. Efetuar a entrega do material no local, período descritos, bem como no prazo avençado.
- II. Atender às observações e reclamações do servidor responsável pela fiscalização, concernentes à entrega dos materiais.
- III. Entregar o material acondicionado em caixas, sem defeitos, obedecendo às especificações contidas no edital.
- IV. Especificar as marcas dos produtos solicitados, facilitando a conferência da nota fiscal.



PREFEITURA MUNICIPAL DE ARARUAMA
ESTADO DO RIO DE JANEIRO
SECRETARIA MUNICIPAL DE ADMINISTRAÇÃO
EQUIPE DE PREGÃO

Processo Nº **10125/2023**

Ass.: _____ Fls. 14

- V. Fornecer aos empregados os equipamentos de segurança que se fizerem necessários, para a execução de serviços e fiscalizar o uso, em especial pelo que consta na Norma Regulamentadora nº 6 do MTE.
- VI. Responsabilizar-se pela substituição de materiais que apresentarem efeito e/ou irregularidade, conforme especificadas no termo de referência.
- VII. Responsabilizar-se por eventuais perdas e extravios de seus equipamentos, no decorrer da entrega dos materiais.
- VIII. uma peça piloto de cada item para análise e aprovação, anteriormente à entrega.

15. DAS CONDIÇÕES DE ENTREGA/EXECUÇÃO:

15.1. - A licitante vencedora deverá efetuar a entrega do material solicitado, no almoxarifado da SEDUC, localizado na Avenida Country Club dos Engenheiros, lote 16 - Loteamento Flumitur - Buraco do Pau - Araruama - RJ, devidamente acordado entre as partes (contratada e município).

15.2 - O prazo de entrega do material é imediato, a contar da data da emissão da nota de empenho e/ou assinatura do contrato, de acordo com a solicitação de empenho da secretaria requisitante.

15.3 - A entrega será realizada das 9 às 17h no endereço mencionado no item 5.1 do termo de referência - anexo I.

15.4 - A empresa vencedora deverá apresentar uma peça piloto de cada item para análise e aprovação, anteriormente à entrega, conforme solicitação da secretaria requisitante.

15.5 - Os materiais que apresentarem defeitos deverão ser relacionados pelo técnico da licitante vencedora e, após aprovação do fiscal do contrato, será providenciada sua troca pela licitante vencedora.

15.6 - As entregas que forem executadas em desacordo com o especificado, serão rejeitadas, parcial ou totalmente, conforme o caso, podendo ser aplicadas sanções previstas em contrato.

16 - DA ACEITAÇÃO DO OBJETO:

16.1. O objeto desta licitação somente será aceito, se estiver devidamente em conformidade com o edital e seus anexos, mediante avaliação do contratante na forma prevista nos arts. 73 e 74 da Lei 8.666/93, no que couber.

16.2. Provisoriamente, para efeito de posterior verificação da conformidade de cada objeto com a especificação.

16.3. Definitivamente, após a verificação da qualidade e quantidade de cada objeto e consequente aceitação.

17. DA REVOGAÇÃO E ANULAÇÃO DA LICITAÇÃO.

17.1. A autoridade competente para determinar a contratação somente poderá revogar a licitação em face de razões de interesse público, derivadas de fato superveniente devidamente comprovado,



pertinente e suficiente para justificar tal conduta, devendo anulá-la por ilegalidade, de ofício ou por provocação de qualquer pessoa, mediante ato escrito e devidamente fundamentado.

17.2. A anulação do procedimento licitatório induz a do Contrato.

17.3. No caso de revogação ou anulação da presente licitação, fica assegurado o contraditório e a ampla defesa.

17.4. Os licitantes não terão direito à indenização em decorrência da anulação do procedimento licitatório, ressalvado o direito do licitante de boa-fé de ser ressarcidos pelos encargos que tiver suportado no cumprimento do Contrato.

18. DA FISCALIZAÇÃO

18.1- A gestão do contrato decorrente deste termo caberá aos servidores da Comissão Permanente de Liquidação, que determinarão o que for necessário para regularização de faltas ou defeitos, nos termos do art. 67 da Lei Federal nº 8.666/93.

18.1.1 - Serão designados os servidores Juliana Vieira Borges Coelho, matrícula 11580, Jamil Monteiro Campos, matrícula 8031, e Marcello Behring, matrícula 79962825, como responsáveis pelo acompanhamento, fiscalização, validação e aprovação da execução contratual.

18.2. Os servidores designados poderão ser substituídos, em caso de ausência ou impedimento, por outro servidor lotado na mesma secretaria.

18.3. A fiscalização de que trata este item não exclui nem reduz a responsabilidade da Licitante vencedora, por quaisquer irresponsabilidades, ou ainda resultante de imperfeições técnicas, vícios redibitórios e, na ocorrência deste, não implica em corresponsabilidade da Contratante ou de seus agentes prepostos.

19. DAS CONDIÇÕES DE PAGAMENTO

19.1. O Pagamento será realizado mensalmente, em até 30 (trinta) dias, contados o período de adimplemento a que se referir, mediante à Nota Fiscal/Fatura que deverá ser apresentada pela contratada, atestada e visada por 2 (dois) servidores das Secretarias responsáveis pelo recebimento.

19.2. O pagamento da fatura fica condicionado à apresentação pela empresa **CONTRATADA**, de comprovantes de pagamentos dos encargos sociais do mês anterior e impostos pertinentes ao fornecimento (contribuições ao INSS, FGTS e CNDT).

19.3. Ocorrendo atraso no pagamento, desde que este não decorra de ato ou fato atribuível a contratada, aplicar-se-á o índice do IPCA pro rata die, a título de compensação financeira, que será o produto resultante do mesmo índice do dia anterior ao pagamento, multiplicada pelo número de dias de atraso do mês correspondente, repetindo-se a operação a cada mês de atraso.

19.4. O pagamento será efetuado através de crédito em conta corrente, ou por meio de cheque administrativo nominal a contratada, desde que se obedeça às formalidades legais e contratuais previstas.

19.5- O valor do pagamento eventualmente efetuado com atraso injustificado sofrerá a incidência de juros moratórios de 0,01667% ao dia, alcançando 6% ao ano, consoante artigo 406, da Lei Federal n. 10406/02.



19.6. Caso o Município de Araruama efetue o pagamento devido à contratada em prazo inferior a 30 (trinta) dias, poderá ser descontado da importância devida o valor correspondente a 0,033% (trinta e três milésimos por cento) por dia de antecipação.

19.7. Na hipótese de o documento de cobrança apresentar erros, fica suspenso o prazo para pagamento, prosseguindo-se a contagem somente após a apresentação da nova documentação isenta de erros.

20. DO FORO

20.1. Fica eleito o Foro da Comarca de Araruama - RJ, para dirimir qualquer dúvida oriunda da execução deste instrumento, com renúncia de qualquer outro por mais privilegiado que seja.

21. DAS DISPOSIÇÕES GERAIS

21.1. É facultado ao Pregoeiro ou à autoridade superior, em qualquer fase da licitação, a promoção de diligência destinada a esclarecer ou a complementar a instrução do processo, vedada a inclusão posterior de documento ou informação que deveria constar originalmente da proposta.

21.2. A presente licitação somente poderá ser revogada por razões de interesse público decorrente de fato superveniente devidamente comprovado, ou anulado no todo ou em parte por ilegalidade, de ofícios ou por provocação de terceiro, sem que caiba aos licitantes qualquer direito a reclamação ou indenização por esses fatos, de acordo com o art. 229 da Lei Estadual nº 287/79 c/c o art. 49 da lei Federal nº 8.666/93.

21.3. O objeto da presente licitação poderá sofrer acréscimos ou supressões, conforme previsto no art. 65, §§ 1º e 2º da Lei nº 8.666/93.

21.4. A homologação do resultado desta licitação não implicará direito à contratação.

21.5. Ao pregoeiro, além do recebimento e exame da documentação e das propostas caberá o julgamento e obediência às disposições supramencionadas, bem como dirimir sobre dúvidas ou omissões.

21.6. Nenhuma indenização será devida aos licitantes pela elaboração e/ou apresentação de documentação e proposta de preços relativa ao presente Edital.

21.7. Nenhum Contrato será celebrado sem a efetiva disponibilidade de recursos orçamentários para pagamento dos encargos, dele decorrentes, no exercício financeiro em curso.

21.8. Não havendo expediente ou ocorrendo qualquer fato superveniente que impeça a realização do certame na data marcada, a sessão será automaticamente transferida e nova data será agendada.

21.9. Por decisão do Pregoeiro, o Pregão poderá ser suspenso, ficando registrado em ata as propostas e lances eventualmente recebidos.

21.10. Os proponentes são responsáveis pela fidelidade e legitimidade das informações e dos documentos apresentados em qualquer fase da licitação.

21.11. Após a apresentação da proposta, não cabe desistência da mesma, salvo por motivo justo decorrente de fato superveniente e aceito pelo Pregoeiro.



PREFEITURA MUNICIPAL DE ARARUAMA
ESTADO DO RIO DE JANEIRO
SECRETARIA MUNICIPAL DE ADMINISTRAÇÃO
EQUIPE DE PREGÃO

Processo Nº **10125/2023**

Ass.: _____ Fls. 17

21.12. Na contagem dos prazos estabelecidos neste Edital e seus Anexos, incluir-se-á o dia do início e o do vencimento. Só se iniciam e vencem os prazos em dia de expediente na Prefeitura de Araruama - RJ.

21.13. O desatendimento de exigências formais não essenciais, não importará no afastamento do proponente, desde que seja possível a aferição de sua qualificação e a exata compreensão de sua proposta, durante a realização da sessão pública de Pregão.

21.14. As normas que disciplinam este Pregão serão sempre interpretadas em favor da ampliação da disputa entre os interessados.

21.15. Os casos omissos serão resolvidos pelo Pregoeiro, com auxílio da equipe de apoio.

21.16. O Edital e seus Anexos estarão à disposição dos interessados na Av. John Kennedy, nº 120 - Centro - Araruama - RJ, CEP: 28979-087, sendo que quaisquer informações e esclarecimentos adicionais relativos a essa licitação, deverão ser solicitados no local retro mencionado **através do Tel.: (22) 3199-9150 Ramal 234**, de segunda à sexta, das 13:00 às 17:00 horas.

22. CONSTITUEM ANEXOS DO EDITAL E DELE FAZEM PARTE INTEGRANTE

Anexo I - Termo de Referência;

Anexo II - Carta de Credenciamento;

Anexo III - Modelo de Proposta;

Anexo IV - Valor Estimado;

Anexo V - Declaração de Atendimento aos Requisitos de Habilitação;

Anexo VI - Declaração relativa ao cumprimento do disposto no inciso XXXIII, do art. 7º da Constituição Federal e na Lei nº 9.854, de 27 de outubro de 1999;

Anexo VII - Declaração de Micro e Pequena Empresa.

Anexo VIII - Ficha cadastral;

Anexo IX - Modelos.

Araruama-RJ, 5 de junho de 2023.

CAIO BENITES RANGEL

PREGOEIRO

ELAINE CAVEARI DE ALMEIDA

ELABORADORA



ANEXO I - TERMO DE REFERÊNCIA

1 - DO OBJETO:

1.1 – Aquisição de indumentárias para acervo cultural para apresentações dos alunos nas unidades escolares da rede municipais, bem como nos eventos realizados pela SEDUC, conforme termo de referência e modelos em anexo.

2- DA LEGISLAÇÃO APLICÁVEL:

2.1 – Considerando que a nova Lei Geral de Licitações e Contratos Administrativos, em seus artigos 191 e 193, inciso II, ao estabelecer o prazo de dois anos para se operar a revogação da Lei Federal nº 8.666, de 21 de junho de 1993, facultou à Administração, nesse período de transição, licitar ou contratar diretamente de acordo com seu texto ou de acordo com a lei antecedente e normas correlatas até então vigentes.

2.2 – Considerando o teor do Parecer nº 0006/CNLCA/CGU/AGU e da Portaria SEGES/MGI Nº 720, de 15 de Março de 2023, e Acórdão nº 507/2023 – TCU – Plenário (Processo nº TC 000.586/2023-4), que concluiu inexistir óbice legal e de gestão para que a opção por licitar pelo regime licitatório anterior seja feita até 31 de março de 2023, esta Secretaria sugere a aplicação da Lei nº 8666/93 no presente processo.

3 - DA JUSTIFICATIVA:

3.1 – Em face da realização de apresentações de alunos em eventos escolares, bem como os realizados por esta secretaria, torna-se necessária a aquisição dos materiais.

3.2 – Os materiais que se pretende adquirir por meio deste processo são comuns, pois seus padrões de desempenho e qualidade, para efeito de julgamento das propostas, podem ser objetivamente definidos no edital por de especificações usuais no mercado e a escolha da empresa vencedora será feita exclusivamente com base no menor preço ofertado.

3.3 – As aquisições objeto deste termo de referência, conforme acima exposto, são auxiliares e necessárias à administração no desempenho de suas atribuições, e sua interrupção pode comprometer a continuidade das atividades essenciais da SEDUC.

4 - DAS ESPECIFICAÇÕES TÉCNICAS:

4.1 – Descrição dos produtos e quantitativos:

E. M. MARGARIDA TRINDADE DE DEUS



PREFEITURA MUNICIPAL DE ARARUAMA
ESTADO DO RIO DE JANEIRO
SECRETARIA MUNICIPAL DE ADMINISTRAÇÃO
EQUIPE DE PREGÃO

Processo Nº 10125/2023

Ass.: _____ Fls. 19

ITEM	UNIDADE	DESCRIÇÃO DO MATERIAL	QUANT.
1	unidade	Blazer – confeccionado em gabardine azul (96% poliéster e 4% elastano), com 320 de gramatura, corpo e mangas na cor CMYK azul (C=100, M=91, Y=36, K=32), dezoito botões redondos amarelos, ombreiras com franja na cor amarela, gola padre com detalhe na cor branca, punho em amarelo, aplicação na cor branca, três botões redondos amarelos nos punhos, cinto na cor branca com fivela oval dourada, conforme modelo em anexo. Tamanhos: De M ao G	20
2	unidade	Blazer – confeccionado em gabardine (96% poliéster e 4% elastano), com 320 de gramatura, corpo e mangas na cor CMYK amarela (C=4, M=32, Y=100, K=0) com dezoito botões redondos azul, ombreiras com franja na cor azul, gola padre com detalhe na cor branca com punho em azul, aplicação na cor branca, com três botões redondos azuis nos punhos, cinto na cor branca com fivela oval dourada, conforme modelo em anexo. Tamanhos: De P ao M	10
3	unidade	Calça comprida feminina – confeccionada em brim 100% algodão, na cor branco, modelagem reta, design clássico, sem bolso, cinco passantes de cinto na região do cós, conforme modelo em anexo. Tamanhos: De P ao M	10
4	unidade	Calça comprida masculina – confeccionada em brim 100% algodão, na cor branco, modelagem reta, design clássico, com bolso faca, cinco passantes de cinto na região do cós, conforme modelo em anexo. Tamanhos: De M ao G	20
5	par	Sapato masculino – tipo mocassim, confeccionado em material sintético com pespontos, salto rasteiro, forro em material têxtil, palmilha em PU, solado anatômico em borracha antiderrapante, cor preta, conforme modelo em anexo. Tamanhos: De 39 ao 45	20
6	par	Sapato feminino – tipo mocassim, confeccionado em material sintético com pespontos, fecho no peito do pé em fivela lateral, salto rasteiro, forro em material têxtil, palmilha em PU, solado anatômico em borracha antiderrapante, cor preta, conforme modelo em anexo. Tamanhos: De 34 ao 39	10
7	unidade	Boina francesa – 100% lã merino com alta maleabilidade, tecido respirável, controle térmico, bordas em couro vacuum selecionado, reforço semicircular para fixação de distintivos, cor branca, conforme modelo em anexo.	30
C. M. PROFESSORA NAIR VALLADARES			
ITEM	UNIDADE	DESCRIÇÃO DO MATERIAL	QUANT.



PREFEITURA MUNICIPAL DE ARARUAMA
ESTADO DO RIO DE JANEIRO
SECRETARIA MUNICIPAL DE ADMINISTRAÇÃO
EQUIPE DE PREGÃO

Processo Nº 10125/2023

Ass.: _____ Fls. 20

1	unidade	Blazer – confeccionado em gabardine (96% poliéster e 4% elastano), com 320 de gramatura, corpo, mangas, gola padre e ombreiras nas cores azul petróleo e azul índigo, punhos nas cores branco, amarelo, azul petróleo e azul índigo, botões dourados na gola, ombreiras e no peito com corrente dourada, totalizando 8, e com três botões redondos dourados em cada punho, duas listras verticais em branco e amarelo nas laterais, conforme modelo em anexo . Tamanhos: De P ao GG	110
2	unidade	Calça comprida feminina – confeccionada em brim 100% algodão, na cor branca, modelagem reta, design clássico, com bolso faca, cinco passantes de cinto na região do cós, conforme modelo em anexo. Tamanhos: De P ao G	55
3	unidade	Calça comprida masculina – confeccionada em brim 100% algodão, na cor branca, modelagem reta, design clássico, sem bolso, cinco passantes de cinto na região do cós, conforme modelo em anexo. Tamanhos: De P ao G	55
4	par	Sapato masculino – tipo mocassim, confeccionado em material sintético com pespontos, salto rasteiro, forro em material têxtil, palmilha em PU, solado anatômico em borracha antiderrapante, cor preta, conforme modelo em anexo. Tamanhos: De 39 ao 45	55
5	par	Sapato feminino – tipo mocassim, confeccionado em material sintético com pespontos, fecho no peito do pé em fivela lateral, salto rasteiro, forro em material têxtil, palmilha em PU, solado anatômico em borracha antiderrapante, cor preta, conforme modelo em anexo. Tamanhos: De 34 ao 41	55
6	unidade	Boina francesa – 100% lã merino com alta maleabilidade, tecido respirável, controle térmico, bordas em couro vacuum selecionado, reforço semicircular para fixação de distintivos, cor branca, conforme modelo em anexo.	110
E. M. CELINA MESQUITA PEDROSA			
ITEM	UNIDADE	DESCRIÇÃO DO MATERIAL	QUANT.
1	unidade	Blazer – confeccionado em gabardine (96% poliéster e 4% elastano), com 320 de gramatura, corpo e mangas na cor azul marinho e dourado com duas listras verticais douradas no lado esquerdo, ombreiras na cor branco com franja e dois botões dourados em cada uma, gola olímpica na cor branca, punho com uma listra branca e três botões brancos em cada um, cinto na cor branca com fivela oval dourada, conforme modelo em anexo. Tamanhos de P ao GG	60



PREFEITURA MUNICIPAL DE ARARUAMA
ESTADO DO RIO DE JANEIRO
SECRETARIA MUNICIPAL DE ADMINISTRAÇÃO
EQUIPE DE PREGÃO

Processo Nº 10125/2023

Ass.: _____ Fls. 21

2	unidade	Calça comprida feminina – confeccionada em brim 100% algodão, na cor branca, modelagem reta, design clássico, sem bolso, cinco passantes de cinto na região do cós, conforme modelo em anexo. Tamanhos de P ao G	30
3	unidade	Calça comprida masculina – confeccionada em brim 100% algodão, na cor branca, modelagem reta, design clássico, com bolso faca, cinco passantes de cinto na região do cós, conforme modelo em anexo. Tamanhos de P ao G	30
4	par	Sapato masculino – tipo mocassim, confeccionado em material sintético com pespontos, salto rasteiro, forro em material têxtil, palmilha em PU, solado anatômico em borracha antiderrapante, cor preta, conforme modelo em anexo. Tamanhos de 39 ao 45	28
5	par	Sapato feminino – tipo mocassim, confeccionado em material sintético com pespontos, fecho no peito do pé em fivela lateral, salto rasteiro, forro em material têxtil, palmilha em PU, solado anatômico em borracha antiderrapante, cor preta, conforme modelo em anexo. Tamanhos de 34 ao 41	32
6	unidade	Boina francesa – 100% lã merino com alta maleabilidade, tecido respirável, controle térmico, bordas em couro vacuum selecionado, reforço semicircular para fixação de distintivos, cor branca, conforme modelo em anexo.	60
E. M. PROFESSOR CARLOS LEAL			
ITEM	UNIDADE	DESCRIÇÃO DO MATERIAL	QUANT.
1	unidade	Blazer – confeccionado em gabardine (96% poliéster e 4% elastano), com 320 de gramatura, corpo e mangas na cor amarelo, ombreiras na cor azul royal com franja e dois botões dourados em cada uma, gola padre na cor azul marinho, punho na cor azul royal com uma listra branca e três botões dourados em cada um, cinto na cor azul royal com fivela oval dourada, quatro botões grandes na cor azul Royal na frente (dois em cada lado), conforme modelo em anexo. Tamanhos de P ao GG	65
2	unidade	Calça comprida feminina – confeccionada em brim 100% algodão, na cor branca, modelagem reta, design clássico, sem bolso, cinco passantes de cinto na região do cós, conforme modelo em anexo. Tamanhos de P ao G	32
3	unidade	Calça comprida masculina – confeccionada em brim 100% algodão, na cor branca, modelagem reta, design clássico, com bolso faca, cinco passantes de cinto na região do cós, conforme modelo em anexo. Tamanhos de P ao G	33



PREFEITURA MUNICIPAL DE ARARUAMA
ESTADO DO RIO DE JANEIRO
SECRETARIA MUNICIPAL DE ADMINISTRAÇÃO
EQUIPE DE PREGÃO

Processo Nº 10125/2023

Ass.: _____ Fls. 22

4	par	Sapato masculino - tipo mocassim, confeccionado em material sintético com pespontos, salto rasteiro, forro em material têxtil, palmilha em PU, solado anatômico em borracha antiderrapante, cor preta, conforme modelo em anexo. Tamanhos de 39 ao 45	30
5	par	Sapato feminino - tipo mocassim, confeccionado em material sintético com pespontos, fecho no peito do pé em fivela lateral, salto rasteiro, forro em material têxtil, palmilha em PU, solado anatômico em borracha antiderrapante, cor preta, conforme modelo em anexo. Tamanhos de 34 ao 41	35
6	unidade	Boina francesa - 100% lã merino com alta maleabilidade, tecido respirável, controle térmico, bordas em couro vacuum selecionado, reforço semicircular para fixação de distintivos, conforme modelo em anexo.	65
C. M. PROFESSOR PEDRO PAULO DE BRAGANÇA PIMENTEL			
ITEM	UNIDADE	DESCRIÇÃO DO MATERIAL	QUANT.
1	unidade	Blazer - confeccionado em gabardine (96% poliéster e 4% elastano), com 320 de gramatura, corpo e mangas na cor amarelo e azul marinho, ombreiras na cor branca com dois botões dourados em cada uma, gola padre na cor amarelo, punho na cor branca com três botões brancos em cada um, cinco botões grandes na cor dourada na frente em diagonal, conforme modelo em anexo. Tamanhos de P ao GG	80
2	unidade	Calça comprida feminina - confeccionada em brim 100% algodão, na cor branca, modelagem reta, design clássico, sem bolso, cinco passantes de cinto na região do cós, conforme modelo em anexo. Tamanhos de P ao G	40
3	unidade	Calça comprida masculina - confeccionada em brim 100% algodão, na cor branca, modelagem reta, design clássico, com bolso faca, cinco passantes de cinto na região do cós, conforme modelo em anexo. Tamanhos de P ao G	40
4	par	Sapato masculino - tipo mocassim, confeccionado em material sintético com pespontos, salto rasteiro, forro em material têxtil, palmilha em PU, solado anatômico em borracha antiderrapante, cor preta, conforme modelo em anexo. Tamanhos de 39 ao 45	37
5	par	Sapato feminino - tipo mocassim, confeccionado em material sintético com pespontos, fecho no peito do pé em fivela lateral, salto rasteiro, forro em material têxtil, palmilha em PU, solado anatômico em borracha antiderrapante, cor preta, conforme modelo em anexo. Tamanhos de 34 ao 41	43
6	unidade	Boina francesa - 100% lã merino com alta maleabilidade, tecido respirável, controle térmico, bordas em couro vacuum selecionado, reforço semicircular	80



PREFEITURA MUNICIPAL DE ARARUAMA
ESTADO DO RIO DE JANEIRO
SECRETARIA MUNICIPAL DE ADMINISTRAÇÃO
EQUIPE DE PREGÃO

Processo Nº 10125/2023

Ass.: _____ Fls. 23

		para fixação de distintivos, cor branca, conforme modelo em anexo.	
E. M. ANDRÉ GOMES DOS SANTOS			
ITEM	UNIDADE	DESCRIÇÃO DO MATERIAL	QUANT.
1	unidade	Blazer – confeccionado em gabardine azul (96% poliéster e 4% elastano), com 320 de gramatura, corpo e mangas na cor CMYK azul (C=100, M=91, Y=36, K=32), zíper frontal na cor do blazer, gola padre, mangas e aplicação na lateral na cor amarela, faixa amarela na lateral direita com o nome da escola e logo do município no peito esquerdo, conforme modelo em anexo. Tamanhos de P ao M	10
2	unidade	Calça comprida – confeccionada em brim 100% algodão na cor azul, modelagem reta, design clássico, sem bolso, cinco passantes de cinto na região do cós, conforme modelo em anexo. Tamanhos de P ao M	10
3	par	Sapato masculino – tipo mocassim, confeccionado em material sintético com pespontos, salto rasteiro, forro em material têxtil, palmilha em PU, solado anatômico em borracha antiderrapante, cor preta, conforme modelo em anexo. Tamanhos de 34 ao 44	10
4	unidade	Boina francesa – 100% lã merino com alta maleabilidade, tecido respirável, controle térmico, bordas em couro vacuum selecionado, reforço semicircular para fixação de distintivos, na cor azul royal.	10
E. M. VEREADOR MOYSÉS RAMALHO			
ITEM	UNIDADE	DESCRIÇÃO DO MATERIAL	QUANT.
1	unidade	Blazer – confeccionado em gabardine (96% poliéster e 4% elastano), com 320 de gramatura, corpo e mangas na cor vermelho e azul marinho, ombreiras na cor branca com dois botões dourados em cada uma, gola padre na cor amarelo, punho na cor branca com três botões brancos em cada um, cinco botões grandes na cor dourada na frente em diagonal, conforme modelo em anexo. Tamanhos de P ao GG	68
2	unidade	Calça comprida feminina – confeccionada em brim 100% algodão, na cor branca, modelagem reta, design clássico, sem bolso, cinco passantes de cinto na região do cós, conforme modelo em anexo. Tamanhos de P ao G	34
3	unidade	Calça comprida masculina – confeccionada em brim 100% algodão, na cor branca, modelagem reta, design clássico, com bolso faca, cinco passantes de cinto na região do cós, conforme modelo em anexo. Tamanhos de P ao G	34



PREFEITURA MUNICIPAL DE ARARUAMA
ESTADO DO RIO DE JANEIRO
SECRETARIA MUNICIPAL DE ADMINISTRAÇÃO
EQUIPE DE PREGÃO

Processo Nº 10125/2023

Ass.: _____ Fls. 24

4	PAR	Sapato masculino – tipo mocassim, confeccionado em material sintético com pespontos, salto rasteiro, forro em material têxtil, palmilha em PU, solado anatômico em borracha antiderrapante, cor preta, conforme modelo em anexo. Tamanhos de 39 ao 45	32
5	PAR	Sapato feminino – tipo mocassim, confeccionado em material sintético com pespontos, fecho no peito do pé em fivela lateral, salto rasteiro, forro em material têxtil, palmilha em PU, solado anatômico em borracha antiderrapante, cor preta, conforme modelo em anexo. Tamanhos de 34 ao 41	36
6	unidade	Boina francesa – 100% lã merino com alta maleabilidade, tecido respirável, controle térmico, bordas em couro vacuum selecionado, reforço semicircular para fixação de distintivos, cor branca, conforme modelo em anexo.	68
C. M. HONORINO COUTINHO			
ITEM	UNIDADE	DESCRIÇÃO DO MATERIAL	QUANT.
1	unidade	Blazer – confeccionado em gabardine (96% poliéster e 4% elastano), com 320 de gramatura, corpo e mangas na cor vermelho, gola alta na cor dourado, punho na cor preta com três botões dourados em cada um e listras douradas em diagonal, dez botões de tamanhos variados na cor dourada, cruzando o peito com faixas douradas, conforme modelo em anexo. Tamanhos de P ao GG	60
2	unidade	Calça comprida feminina – confeccionada em brim 100% algodão, na cor branca, modelagem reta, design clássico, sem bolso, cinco passantes de cinto na região do cós, conforme modelo em anexo. Tamanhos de P ao G	30
3	unidade	Calça comprida masculina – confeccionada em brim 100% algodão, na cor branca, modelagem reta, design clássico, com bolso faca, cinco passantes de cinto na região do cós, conforme modelo em anexo. Tamanhos de P ao G	30
4	par	Sapato masculino – tipo mocassim, confeccionado em material sintético com pespontos, salto rasteiro, forro em material têxtil, palmilha em PU, solado anatômico em borracha antiderrapante, cor preta, conforme modelo em anexo. Tamanhos de 39 ao 45.	28
5	par	Sapato feminino – tipo mocassim, confeccionado em material sintético com pespontos, fecho no peito do pé em fivela lateral, salto rasteiro, forro em material têxtil, palmilha em PU, solado anatômico em borracha antiderrapante, cor preta, conforme modelo em anexo. Tamanhos de 34 ao 41	32
6	unidade	Boina francesa – 100% lã merino com alta maleabilidade, tecido respirável, controle térmico, bordas em couro vacuum selecionado, reforço semicircular	60



PREFEITURA MUNICIPAL DE ARARUAMA
ESTADO DO RIO DE JANEIRO
SECRETARIA MUNICIPAL DE ADMINISTRAÇÃO
EQUIPE DE PREGÃO

Processo Nº 10125/2023

Ass.: _____ Fls. 25

E. M. JOÃO BRITO DE SOUZA			
ITEM	UNIDADE	DESCRIÇÃO DO MATERIAL	QUANT.
		para fixação de distintivos, cor branca, conforme modelo em anexo.	
1	unidade	Blazer – confeccionado em gabardine (96% poliéster e 4% elastano), com 320 de gramatura, corpo e mangas na cor azul marinho, gola alta na cor dourado, punho na cor dourado com três botões dourados em cada um, listras douradas em diagonal em cada manga, conforme modelo em anexo. Tamanhos de P ao GG	50
2	unidade	Calça comprida feminina – confeccionada em brim 100% algodão, na cor branca, modelagem reta, design clássico, sem bolso, cinco passantes de cinto na região do cós, conforme modelo em anexo. Tamanhos de P ao G	25
3	unidade	Calça comprida masculina – confeccionada em brim 100% algodão, na cor branca, modelagem reta, design clássico, com bolso faca, cinco passantes de cinto na região do cós, conforme modelo em anexo. Tamanhos de P ao G	25
4	par	Sapato masculino – tipo mocassim, confeccionado em material sintético com pespontos, salto rasteiro, forro em material têxtil, palmilha em PU, solado anatômico em borracha antiderrapante, cor preta, conforme modelo em anexo. Tamanhos de 39 ao 45.	23
5	par	Sapato feminino – tipo mocassim, confeccionado em material sintético com pespontos, fecho no peito do pé em fivela lateral, salto rasteiro, forro em material têxtil, palmilha em PU, solado anatômico em borracha antiderrapante, cor preta, conforme modelo em anexo. Tamanhos de 34 ao 41	27
6	unidade	Boina francesa – 100% lã merino com alta maleabilidade, tecido respirável, controle térmico, bordas em couro vacuum selecionado, reforço semicircular para fixação de distintivos, cor branca, conforme modelo em anexo.	50
E. M. SINVAL PINTO DE FIGUEIREDO			
ITEM	UNIDADE	DESCRIÇÃO DO MATERIAL	QUANT.
1	unidade	Blazer – confeccionado em gabardine (96% poliéster e 4% elastano), com 320 de gramatura, corpo e mangas na cor azul, gola padre na cor vermelho com uma listra branca, ombreiras na cor vermelho com dois botões dourados cada, punho na cor vermelho com uma listra branca com dois botões vermelhos em cada um, botões grandes dourados na frente, sendo sete de cada lado, conforme modelo em anexo. Tamanhos de P ao GG	40



PREFEITURA MUNICIPAL DE ARARUAMA
ESTADO DO RIO DE JANEIRO
SECRETARIA MUNICIPAL DE ADMINISTRAÇÃO
EQUIPE DE PREGÃO

Processo Nº 10125/2023

Ass.: _____ Fls. 26

2	unidade	Calça comprida feminina – confeccionada em brim 100% algodão, na cor branca, modelagem reta, design clássico, sem bolso, cinco passantes de cinto na região do cós, conforme modelo em anexo. Tamanhos de P ao G	20
3	unidade	Calça comprida masculina – confeccionada em brim 100% algodão, na cor branca, modelagem reta, design clássico, com bolso faca, cinco passantes de cinto na região do cós, conforme modelo em anexo. Tamanhos de P ao G	20
4	par	Sapato masculino – tipo mocassim, confeccionado em material sintético com pespontos, salto rasteiro, forro em material têxtil, palmilha em PU, solado anatômico em borracha antiderrapante, cor preta, conforme modelo em anexo. Tamanhos de 39 ao 45 .	19
5	par	Sapato feminino – tipo mocassim, confeccionado em material sintético com pespontos, fecho no peito do pé em fivela lateral, salto rasteiro, forro em material têxtil, palmilha em PU, solado anatômico em borracha antiderrapante, cor preta, conforme modelo em anexo. Tamanhos de 34 ao 41	21
6	unidade	Boina francesa – 100% lã merino com alta maleabilidade, tecido respirável, controle térmico, bordas em couro vacuum selecionado, reforço semicircular para fixação de distintivos, cor branca, conforme modelo em anexo.	40
E. M. TONINHO SENRA			
ITEM	UNIDADE	DESCRIÇÃO DO MATERIAL	QUANT.
1	unidade	Blazer – confeccionado em gabardine (96% poliéster e 4% elastano), com 320 de gramatura, corpo e mangas na cor vermelho com listras verticais amarelas e brancas nos dois lados na frente, gola padre na cor vermelho com contorno em amarelo e dois botões dourados, ombreiras na cor vermelho com um botão dourado cada, punho na cor vermelho com uma listra amarela com três botões dourados em cada um, sete botões grandes dourados na frente, conforme modelo em anexo. Tamanhos de P ao GG	60
2	unidade	Calça comprida feminina – confeccionada em brim 100% algodão, na cor branca, modelagem reta, design clássico, sem bolso, cinco passantes de cinto na região do cós, conforme modelo em anexo. Tamanhos de P ao G	30
3	unidade	Calça comprida masculina – confeccionada em brim 100% algodão, na cor branca, modelagem reta, design clássico, com bolso faca, cinco passantes de cinto na região do cós, conforme modelo em anexo. Tamanhos de P ao G	30



PREFEITURA MUNICIPAL DE ARARUAMA
ESTADO DO RIO DE JANEIRO
SECRETARIA MUNICIPAL DE ADMINISTRAÇÃO
EQUIPE DE PREGÃO

Processo Nº 10125/2023

Ass.: _____ Fls. 27

4	par	Sapato masculino - tipo mocassim, confeccionado em material sintético com pespontos, salto rasteiro, forro em material têxtil, palmilha em PU, solado anatômico em borracha antiderrapante, cor preta, conforme modelo em anexo. Tamanhos de 39 ao 45.	28
5	par	Sapato feminino - tipo mocassim, confeccionado em material sintético com pespontos, fecho no peito do pé em fivela lateral, salto rasteiro, forro em material têxtil, palmilha em PU, solado anatômico em borracha antiderrapante, cor preta, conforme modelo em anexo. Tamanhos de 34 ao 41	32
6	unidade	Boina francesa - 100% lã merino com alta maleabilidade, tecido respirável, controle térmico, bordas em couro vacuum selecionado, reforço semicircular para fixação de distintivos, cor branca, conforme modelo em anexo.	60
PRAÇA ESCOLA COMANDANTE SÉRGIO RIBEIRO DE VASCONCELLOS			
ITEM	UNIDADE	DESCRIÇÃO DO MATERIAL	QUANT.
1	unidade	Blazer - confeccionado em gabardine (96% poliéster e 4% elastano), com 320 de gramatura, corpo e mangas na cor azul, gola alta na cor dourado, punho na cor preto com três listras douradas e três botões dourados em cada um, dez botões em tamanhos variados dourados ligados por faixas douradas na frente, conforme modelo em anexo. Tamanhos de P ao GG	60
2	unidade	Calça comprida feminina - confeccionada em brim 100% algodão, na cor branca, modelagem reta, design clássico, sem bolso, cinco passantes de cinto na região do cós, conforme modelo em anexo. Tamanhos de P ao G	30
3	unidade	Calça comprida masculina - confeccionada em brim 100% algodão, na cor branca, modelagem reta, design clássico, com bolso faca, cinco passantes de cinto na região do cós, conforme modelo em anexo. Tamanhos de P ao G	30
4	par	Sapato masculino - tipo mocassim, confeccionado em material sintético com pespontos, salto rasteiro, forro em material têxtil, palmilha em PU, solado anatômico em borracha antiderrapante, cor preta, conforme modelo em anexo. Tamanhos de 39 ao 45.	29
5	par	Sapato feminino - tipo mocassim, confeccionado em material sintético com pespontos, fecho no peito do pé em fivela lateral, salto rasteiro, forro em material têxtil, palmilha em PU, solado anatômico em borracha antiderrapante, cor preta, conforme modelo em anexo. Tamanhos de 34 ao 41	31
6	unidade	Boina francesa - 100% lã merino com alta maleabilidade, tecido respirável, controle térmico, bordas em couro vacuum selecionado, reforço semicircular	60



PREFEITURA MUNICIPAL DE ARARUAMA
ESTADO DO RIO DE JANEIRO
SECRETARIA MUNICIPAL DE ADMINISTRAÇÃO
EQUIPE DE PREGÃO

Processo Nº 10125/2023

Ass.: _____ Fls. 28

		para fixação de distintivos, cor branca, conforme modelo em anexo.	
E. M. PASTOR ALCEBÍADES FERREIRA DE MENDONÇA			
ITEM	UNIDADE	DESCRIÇÃO DO MATERIAL	QUANT.
1	unidade	Vestido em tricoline digital, 100% algodão, com estampa africana de um ombro descoberto, com dois babados, sendo um em tricoline coral lisa, 100% algodão. Tamanho: Único	18
2	unidade	Calça masculina de elástico na cintura, em tricoline digital 100% algodão, com a mesma estampa africana do vestido. Tamanho: Único	13
3	unidade	Camisã o masculino em tricoline coral 100% algodão com detalhe na frente em tricoline digital 100% algodão, com a mesma estampa africana utilizada na calça. Tamanho: Único	13
E. BILÍNGUE MUNICIPAL SUELI AMARAL			
ITEM	UNIDADE	DESCRIÇÃO DO MATERIAL	QUANT.
1	unidade	Blazer – confeccionado em gabardine (96% poliéster e 4% elastano), com 320 de gramatura, corpo e mangas na cor verde oliva, gola alta na cor dourado, ombreiras na cor dourado com franja e dois botões dourados cada, punho na cor verde oliva com duas listras douradas e três botões dourados em cada um, oito botões grandes dourados na frente, cinto na cor branca com fivela oval dourada, conforme modelo em anexo. Tamanhos de P ao GG	40
2	unidade	Calça comprida branca – confeccionada em brim 100% algodão, na cor branco, modelagem reta, design clássico, sem bolso, cinco passantes de cinto na região do cós, conforme modelo em anexo.	40
3	par	Sapato masculino – tipo mocassim, confeccionado em material sintético com pespontos, salto rasteiro, forro em material têxtil, palmilha em PU, solado anatômico em borracha antiderrapante, cor preta, conforme modelo em anexo. Tamanhos de 38 ao 44.	10
4	PAR	Sapato feminino – tipo mocassim, confeccionado em material sintético com pespontos, fecho no peito do pé em fivela lateral, salto rasteiro, forro em material têxtil, palmilha em PU, solado anatômico em borracha antiderrapante, cor preta, conforme modelo em anexo. Tamanhos de 35 ao 40	30
5	unidade	Boina francesa – 100% lã merino com alta maleabilidade, tecido respirável, controle térmico, bordas em couro vacuum selecionado, reforço semicircular para fixação de distintivos, cor verde oliva, conforme modelo em anexo.	40



PREFEITURA MUNICIPAL DE ARARUAMA
ESTADO DO RIO DE JANEIRO
SECRETARIA MUNICIPAL DE ADMINISTRAÇÃO
EQUIPE DE PREGÃO

Processo Nº 10125/2023

Ass.: _____ Fls. 29

PRAÇA ESCOLA MUN. ECOLÓGICA DR FERNANDO CARVALHO			
ITEM	UNIDADE	DESCRIÇÃO DO MATERIAL	QUANT.
1	unidade	Blazer – confeccionado em gabardine (96% poliéster e 4% elastano), com 320 de gramatura, corpo e mangas na cor azul petróleo, azul índigo e vermelho com duas listras verticais nas cores vermelho e branco na frente em cada lado, gola padre nas cores azul petróleo e azul índigo com contorno em vermelho, punho nas cores azul petróleo e azul índigo com listras em vermelho e branco quatro botões dourados na frente, ombreiras nas cores azul petróleo e azul índigo com contorno em vermelho e botões dourados, conforme modelo em anexo. Tamanhos de P ao GG	60
2	unidade	Calça comprida feminina – confeccionada em brim 100% algodão, na cor branca, modelagem reta, design clássico, sem bolso, cinco passantes de cinto na região do cós, conforme modelo em anexo. Tamanhos de P ao G	30
3	unidade	Calça comprida masculina – confeccionada em brim 100% algodão, na cor branca, modelagem reta, design clássico, com bolso faca, cinco passantes de cinto na região do cós, conforme modelo em anexo. Tamanhos de P ao G	30
4	par	Sapato masculino – tipo mocassim, confeccionado em material sintético com pespontos, salto rasteiro, forro em material têxtil, palmilha em PU, solado anatômico em borracha antiderrapante, cor preta, conforme modelo em anexo. Tamanhos de 39 ao 45.	28
5	par	Sapato feminino – tipo mocassim, confeccionado em material sintético com pespontos, fecho no peito do pé em fivela lateral, salto rasteiro, forro em material têxtil, palmilha em PU, solado anatômico em borracha antiderrapante, cor preta, conforme modelo em anexo. Tamanhos de 34 ao 41	32
6	unidade	Boina francesa – 100% lã merino com alta maleabilidade, tecido respirável, controle térmico, bordas em couro vacuum selecionado, reforço semicircular para fixação de distintivos, cor branca, conforme modelo em anexo.	60
E. M. BRUNNO BARRETO NAMETALA			
ITEM	UNIDADE	DESCRIÇÃO DO MATERIAL	QUANT.
1	unidade	Blazer – confeccionado em gabardine (96% poliéster e 4% elastano), com 320 de gramatura, corpo e mangas na cor vermelho, gola padre na cor vermelho com contorno em branco, punho na cor amarelo com listra em branco com três botões dourados em cada um, quatro botões dourados na frente, ombreiras na cor branco com franjas e dois botões dourados cada, cinto branco com fivela oval dourada, conforme modelo em anexo. Tamanhos de P ao GG	50



PREFEITURA MUNICIPAL DE ARARUAMA
ESTADO DO RIO DE JANEIRO
SECRETARIA MUNICIPAL DE ADMINISTRAÇÃO
EQUIPE DE PREGÃO

Processo Nº 10125/2023

Ass.: _____ Fls. 30

2	unidade	Calça comprida feminina – confeccionada em brim 100% algodão, na cor branca, modelagem reta, design clássico, sem bolso, cinco passantes de cinto na região do cós, conforme modelo em anexo. Tamanhos de P ao G	25
3	unidade	Calça comprida masculina – confeccionada em brim 100% algodão, na cor branca, modelagem reta, design clássico, com bolso faca, cinco passantes de cinto na região do cós, conforme modelo em anexo. Tamanhos de P ao G	25
4	par	Sapato masculino – tipo mocassim, confeccionado em material sintético com pespontos, salto rasteiro, forro em material têxtil, palmilha em PU, solado anatômico em borracha antiderrapante, cor preta, conforme modelo em anexo. Tamanhos de 39 ao 45.	23
5	par	Sapato feminino – tipo mocassim, confeccionado em material sintético com pespontos, fecho no peito do pé em fivela lateral, salto rasteiro, forro em material têxtil, palmilha em PU, solado anatômico em borracha antiderrapante, cor preta, conforme modelo em anexo. Tamanhos de 34 ao 41	27
6	unidade	Boina francesa – 100% lã merino com alta maleabilidade, tecido respirável, controle térmico, bordas em couro vacuum selecionado, reforço semicircular para fixação de distintivos, cor branca, conforme modelo em anexo.	50
E. M. JOÃO AUGUSTO CHAVES			
ITEM	UNIDADE	DESCRIÇÃO DO MATERIAL	QUANT.
1	unidade	Blazer – confeccionado em gabardine (96% poliéster e 4% elastano), com 320 de gramatura, corpo e mangas nas cores amarelo e azul marinho, gola padre na cor amarelo com contorno em branco, punho na cor azul marinho com listra em branco e três botões em azul marinho em cada um, quatro botões brancos na frente ligados por correntes douradas, ombreiras na cor branco com dois botões em azul marinho cada, cinto branco com fivela oval dourada, conforme modelo em anexo. Tamanhos de P ao GG	30
2	unidade	Calça comprida feminina – confeccionada em brim 100% algodão, na cor branca, modelagem reta, design clássico, sem bolso, cinco passantes de cinto na região do cós, conforme modelo em anexo. Tamanhos de P ao G	15
3	unidade	Calça comprida masculina – confeccionada em brim 100% algodão, na cor branca, modelagem reta, design clássico, com bolso faca, cinco passantes de cinto na região do cós, conforme modelo em anexo. Tamanhos de P ao G	15



PREFEITURA MUNICIPAL DE ARARUAMA
ESTADO DO RIO DE JANEIRO
SECRETARIA MUNICIPAL DE ADMINISTRAÇÃO
EQUIPE DE PREGÃO

Processo Nº 10125/2023

Ass.: _____ Fls. 31

4	par	Sapato masculino – tipo mocassim, confeccionado em material sintético com pespontos, salto rasteiro, forro em material têxtil, palmilha em PU, solado anatômico em borracha antiderrapante, cor preta, conforme modelo em anexo. Tamanhos de 39 ao 45.	14
5	par	Sapato feminino – tipo mocassim, confeccionado em material sintético com pespontos, fecho no peito do pé em fivela lateral, salto rasteiro, forro em material têxtil, palmilha em PU, solado anatômico em borracha antiderrapante, cor preta, conforme modelo em anexo. Tamanhos de 34 ao 41	16
6	unidade	Boina francesa – 100% lã merino com alta maleabilidade, tecido respirável, controle térmico, bordas em couro vacuum selecionado, reforço semicircular para fixação de distintivos, cor branca, conforme modelo em anexo.	30

E. M. AGOSTINHO FRANCESHI

ITEM	UNIDADE	DESCRIÇÃO DO MATERIAL	QUANT.
1	unidade	Blazer – confeccionado em gabardine (96% poliéster e 4% elastano), com 320 de gramatura, corpo e mangas nas cores vermelho e branco, gola padre na cor vermelho com contorno em dourado, punhos nas cores vermelho e amarelo ouro (um de cada) com listra em branco e três botões em dourado cada um, dez botões grandes dourados na frente, sendo cinco pra cada lado, ombreiras na cor vermelho com franjas e dois botões em dourado cada, conforme modelo em anexo. Tamanhos de P ao GG	45
2	unidade	Calça comprida feminina – confeccionada em brim 100% algodão, na cor branca, modelagem reta, design clássico, sem bolso, cinco passantes de cinto na região do cós, conforme modelo em anexo. Tamanhos de P ao G	22
3	unidade	Calça comprida masculina – confeccionada em brim 100% algodão, na cor branca, modelagem reta, design clássico, com bolso faca, cinco passantes de cinto na região do cós, conforme modelo em anexo. Tamanhos de P ao G	23
4	par	Sapato masculino – tipo mocassim, confeccionado em material sintético com pespontos, salto rasteiro, forro em material têxtil, palmilha em PU, solado anatômico em borracha antiderrapante, cor preta, conforme modelo em anexo. Tamanhos de 39 ao 45.	22
5	par	Sapato feminino – tipo mocassim, confeccionado em material sintético com pespontos, fecho no peito do pé em fivela lateral, salto rasteiro, forro em material têxtil, palmilha em PU, solado anatômico em borracha antiderrapante, cor preta, conforme modelo em anexo. Tamanhos de 34 ao 41	23



PREFEITURA MUNICIPAL DE ARARUAMA
ESTADO DO RIO DE JANEIRO
SECRETARIA MUNICIPAL DE ADMINISTRAÇÃO
EQUIPE DE PREGÃO

Processo Nº 10125/2023

Ass.: _____ Fls. 32

6	unidade	Boina francesa - 100% lã merino com alta maleabilidade, tecido respirável, controle térmico, bordas em couro vacuum selecionado, reforço semicircular para fixação de distintivos, cor branca, conforme modelo em anexo.	45
E. M. VEREDADOR EDEMUNDO PEREIRA DE SÁ CARVALHO			
ITEM	UNIDADE	DESCRIÇÃO DO MATERIAL	QUANT.
1	unidade	Blazer - confeccionado em gabardine (96% poliéster e 4% elastano), com 320 de gramatura, corpo e mangas na cor amarelo (C=100, M=91, Y=36, K=32), gola padre na cor branco com contorno em amarelo, punhos na cor branco e três botões em dourado cada um, ombreiras na cor branco com franjas na cor branco, conforme modelo em anexo. Tamanhos de P ao GG	90
2	unidade	Calça comprida feminina - confeccionada em brim 100% algodão, na cor branca, modelagem reta, design clássico, sem bolso, cinco passantes de cinto na região do cós, conforme modelo em anexo. Tamanhos de P ao G	46
3	unidade	Calça comprida masculina - confeccionada em brim 100% algodão, na cor branca, modelagem reta, design clássico, com bolso faca, cinco passantes de cinto na região do cós, conforme modelo em anexo. Tamanhos de P ao G	44
4	par	Sapato masculino - tipo mocassim, confeccionado em material sintético com pespontos, salto rasteiro, forro em material têxtil, palmilha em PU, solado anatômico em borracha antiderrapante, cor preta, conforme modelo em anexo. Tamanhos de 39 ao 45.	42
5	par	Sapato feminino - tipo mocassim, confeccionado em material sintético com pespontos, fecho no peito do pé em fivela lateral, salto rasteiro, forro em material têxtil, palmilha em PU, solado anatômico em borracha antiderrapante, cor preta, conforme modelo em anexo. Tamanhos de 34 ao 41	48
6	unidade	Boina francesa - 100% lã merino com alta maleabilidade, tecido respirável, controle térmico, bordas em couro vacuum selecionado, reforço semicircular para fixação de distintivos, cor branca, conforme modelo em anexo.	90
PRAÇA ESCOLA MUN. ECOLÓGICA PREFEITO AFRÂNIO VALLADARES			
ITEM	UNIDADE	DESCRIÇÃO DO MATERIAL	QUANT.
1	unidade	Blazer - confeccionado em gabardine (96% poliéster e 4% elastano), com 320 de gramatura, corpo e mangas na cor amarelo (C=100, M=91, Y=36, K=32) com listras verticais e horizontais em azul, gola alta na cor azul, punhos na cor azul e três botões em dourado cada um, ombreiras na cor azul com franjas na cor azul e dois botões dourados cada, conforme modelo em anexo. Tamanhos de P ao GG	60



PREFEITURA MUNICIPAL DE ARARUAMA
ESTADO DO RIO DE JANEIRO
SECRETARIA MUNICIPAL DE ADMINISTRAÇÃO
EQUIPE DE PREGÃO

Processo Nº 10125/2023

Ass.: _____ Fls. 33

2	unidade	Calça comprida feminina – confeccionada em brim 100% algodão, na cor branca, modelagem reta, design clássico, sem bolso, cinco passantes de cinto na região do cós, conforme modelo em anexo. Tamanhos de P ao G	30
3	unidade	Calça comprida masculina – confeccionada em brim 100% algodão, na cor branca, modelagem reta, design clássico, com bolso faca, cinco passantes de cinto na região do cós, conforme modelo em anexo. Tamanhos de P ao G	30
4	par	Sapato masculino – tipo mocassim, confeccionado em material sintético com pespontos, salto rasteiro, forro em material têxtil, palmilha em PU, solado anatômico em borracha antiderrapante, cor preta, conforme modelo em anexo. Tamanhos de 39 ao 45.	28
5	par	Sapato feminino – tipo mocassim, confeccionado em material sintético com pespontos, fecho no peito do pé em fivela lateral, salto rasteiro, forro em material têxtil, palmilha em PU, solado anatômico em borracha antiderrapante, cor preta, conforme modelo em anexo. Tamanhos de 34 ao 41	32
6	unidade	Boina francesa – 100% lã merino com alta maleabilidade, tecido respirável, controle térmico, bordas em couro vacum selecionado, reforço semicircular para fixação de distintivos, cor branca, conforme modelo em anexo.	60

5 – DO LOCAL E FORMA DE ENTREGA DOS PRODUTOS:

5.1 – A licitante vencedora deverá efetuar a entrega do material solicitado, no almoxarifado da SEDUC, localizado na Avenida Country Club dos Engenheiros, lote 16 – Loteamento Flumitur – Buraco do Pau – Araruama – RJ, devidamente acordado entre as partes (contratada e município).

5.2 – Todo o material deverá ser entregue de forma a tornar a distribuição do mesmo no prazo de até 3 dias após à solicitação à licitante vencedora, evitando transtorno no expediente da SEDUC.

5.3 – A entrega será realizada das 9 as 17h no endereço mencionado no item 5.1 deste termo de referência.

5.4 – Os materiais que apresentarem defeitos deverão ser relacionados pelo técnico da licitante vencedora e, após aprovação do fiscal do contrato, será providenciada sua troca pela licitante vencedora.

5.5 – A licitante vencedora deverá receber do fiscal do contrato os materiais que forem substituídos por ocasião das trocas realizadas.

5.6 – As entregas que forem executadas em desacordo com o especificado, serão rejeitadas, parcial ou totalmente, conforme o caso, podendo ser aplicadas sanções previstas em contrato.



6 – DO PRAZO DE ENTREGA:

6.1 – O prazo de entrega do material é imediato, a contar da data da emissão da nota de empenho e/ ou assinatura do contrato, de acordo com a solicitação de empenho desta secretaria.

7 – DAS OBRIGAÇÕES DA CONTRATANTE:

7.1 – Permitir o acesso dos empregados da licitante vencedora ao local de entrega do material nos horários descritos no item 5.3.

7.2 – Receber o material solicitado, conferindo item por item, com atestado do recebimento por dois servidores no verso da nota fiscal.

7.3 – Efetuar o pagamento devido nas condições estabelecidas neste termo de referência.

7.4 – A entrega dos materiais licitados será fiscalizada pelos servidores indicados pela SEDUC.

7.5 – A distribuição ficará sob a responsabilidade do Departamento de Administração, que informará as unidades escolares através de memorando, com 2 (dois) dias de antecedência à entrega.

8 – DAS OBRIGAÇÕES DA CONTRATADA:

8.1 – Efetuar a entrega do material no local, período descritos no item 4.1, bem como no prazo avençado.

8.2 – Atender às observações e reclamações do servidor responsável pela fiscalização, concernentes à entrega dos materiais.

8.3– Entregar o material acondicionado em caixas, sem defeitos, obedecendo às especificações contidas no item 3.

8.4 – Especificar as marcas dos produtos solicitados, facilitando a conferência da nota fiscal.

8.5 – Fornecer aos empregados os equipamentos de segurança que se fizerem necessários, para a execução de serviços e fiscalizar o uso, em especial pelo que consta na Norma Regulamentadora nº 6 do MTE.

8.6 – Responsabilizar-se pela substituição de materiais que apresentarem efeito e/ou irregularidade, conforme especificadas no item 3 deste termo de referência.

8.7 – Responsabilizar-se por eventuais perdas e extravios de seus equipamentos, no decorrer da entrega dos materiais.

8.8 – Apresentar uma peça piloto de cada item para análise e aprovação, anteriormente à entrega.



9 – DO PAGAMENTO:

9.1 – O pagamento será efetuado uma única vez, por crédito bancário ou emissão de cheque, no mês subsequente ao da entrega do material, mediante atesto da respectiva nota fiscal ou fatura e posterior liberação para pagamento.

9.2 – O fiscal do contrato somente atestará a nota fiscal ou fatura para pagamento, após cumpridas, pela licitante vencedora, todas as condições pactuadas.

10 – DA FISCALIZAÇÃO:

10.1 – A SEDUC fiscalizará o contrato, registrando todas as ocorrências e as deficiências verificadas em relatório, cuja cópia será encaminhada à licitante vencedora, objetivando a imediata correção das irregularidades apontadas.

10.2 – A SEDUC se reserva o direito de rejeitar no todo ou em parte o recebimento dos produtos que estiverem em desacordo com o solicitado.

10.3 – A existência de atuação da fiscalização e operacionalidade pela SEDUC em nada restringe a responsabilidade única, integral e exclusiva da licitante vencedora, no que concerne à execução do objeto contratado.

10.4 - Serão designados os servidores Jamil Monteiro Campos, matrícula nº 8031, Juliana Vieira Borges Coelho, matrícula 11580 e Marcello Behring, matrícula 79962825, como responsáveis pelo acompanhamento, fiscalização, validação e aprovação da execução contratual.

11 – DAS SANÇÕES:

11.1 – Pela inexecução total ou parcial do objeto contratado pela SEDUC, garantida a prévia defesa, aplicar à licitante vencedora as seguintes sanções:

a) Advertência;

b) Multa sobre o valor do contrato e/ou empenho, no caso de Registro de Preços, por atrasos injustificados ou negligência na entrega dos produtos e na prestação dos serviços;

c) Impedimento de licitar e contratar com a administração municipal de até dois anos;

d) Declaração de inidoneidade para licitar ou contratar com a Administração Pública enquanto perdurarem os motivos determinantes da punição ou até que seja promovida a reabilitação perante a própria autoridade que aplicou a penalidade, que será concedida sempre que a licitante vencedora ressarcir a administração pelos prejuízos resultantes e após de decorrido o prazo da sanção aplicada com base no subitem anterior.

11.2 – Qualquer penalidade aplicada será precedida da observância do contraditório e da ampla defesa.



12 - DA DOTAÇÃO ORÇAMENTÁRIA:

12.1 - As despesas decorrentes da aquisição dos produtos correrão à conta de recursos específicos consignados no orçamento municipal, para o presente exercício, sob a classificação orçamentária: PT: 02.010.12.122.2030; N D: 3.3.90.30.00.00; Ficha: 148.

13 - CONDIÇÕES GERAIS:

13.1 - As rotinas, especificações e quantitativos constantes deste termo, são apenas referência de serviços a serem verificados de uma forma geral. Assim, este termo jamais é exaustivo, havendo sempre a possibilidade de exceções, que justificadas, serão prontamente acatadas.

13.2 - Possíveis indefinições, omissões, falhas ou incorreções das especificações ora fornecidas não poderão jamais constituir pretexto para a contratada pretender cobrar “materiais extras” e/ou alterar a composição de preços unitários. Considerar-se-á a contratada como especializada na entrega dos materiais em questão e que, por conseguinte, deverá ter computado no valor global da sua proposta também as complementações por acaso omitidas nas especificações, mais implícitas e necessárias ao adimplemento do objeto.

Araruama, 3 de maio de 2023.

Termo de referência elaborado por:

Aprovado por:

ELENILSON CORRÊA MARTINS

LUIZA CRISTINA DA SILVA VIANNA

Dir. Depto. Gestão e Finanças

Secretária Municipal de Educação



ANEXO II

CARTA DE CREDENCIAMENTO

A
COMISSÃO PERMANENTE DE LICITAÇÃO - MUNICÍPIO DE ARARUAMA

Ref: EDITAL DE LICITAÇÃO - PREGÃO PRESENCIAL Nº XX/XXXX

Prezados Senhores,

Credenciamos o/a Srº (a), nacionalidade....., cédula de identidade nº....., emitido pelo....., para,em nome da.....(nome da empresa)....., participar do Pregão Presencial sob referência podendo, para tanto juntar e apresentar documentos, apresentar propostas, assinar atos e termos, requerer e deliberar, apresentar recursos, renunciar a direitos, inclusive recursos, e tudo o mais que se fizer necessário, de acordo com o edital.

_____, ____/____/_____
(Local e data)

(Carimbo, identificação e assinatura do representante legal da empresa)



ANEXO III
MODELO DE PROPOSTA DE PREÇOS

A Empresa _____, inscrita no CNPJ/MF nº _____, estabelecida na _____, vem apresentar proposta de preços para os fins de participação do **Pregão Presencial XX/2023**, cujo objeto é a _____.

Itens	ESPECIFICAÇÃO	QTD	UNID	VALOR UNITÁRIO	TOTAL
	Aquisição de indumentárias para acervo cultural para apresentações dos alunos nas unidades escolares da rede municipais, bem como nos eventos realizados pela SEDUC, conforme termo de referência e modelos em anexo.				
	E. M. MARGARIDA TRINDADE DE DEUS				
1	Blazer – confeccionado em gabardine azul (96% poliéster e 4% elastano), com 320 de gramatura, corpo e mangas na cor CMYK azul (C=100, M=91, Y=36, K=32), dezoito botões redondos amarelos, ombreiras com franja na cor amarela, gola padre com detalhe na cor branca, punho em amarelo, aplicação na cor branca, três botões redondos amarelos nos punhos, cinto na cor branca com fivela oval dourada, conforme modelo em anexo. Tamanhos: De M ao G	UNID	20		
2	Blazer – confeccionado em gabardine (96% poliéster e 4% elastano), com 320 de gramatura, corpo e mangas na cor CMYK amarela (C=4, M=32, Y=100, K=0) com dezoito botões redondos azul, ombreiras com franja na cor azul, gola padre com detalhe na cor branca com punho em azul, aplicação na cor branca, com três botões redondos azuis nos punhos, cinto na cor branca com fivela oval dourada, conforme modelo em anexo. Tamanhos: De P ao M	UNID	10		
3	Calça comprida feminina – confeccionada em brim 100% algodão, na cor branco, modelagem reta, design clássico, sem bolso, cinco passantes de cinto na região do cós, conforme modelo em anexo. Tamanhos: De P ao M	UNID	10		
4	Calça comprida masculina – confeccionada em brim 100% algodão, na cor branco, modelagem reta, design clássico, com bolso faca, cinco passantes de cinto na região do cós, conforme modelo em anexo. Tamanhos: De M ao G	UNID	20		
5	Sapato masculino – tipo mocassim, confeccionado em material sintético com pespontos, salto rasteiro, forro em material têxtil, palmilha em PU, solado anatômico em borracha antiderrapante, cor preta, conforme modelo em anexo. Tamanhos: De 39 ao 45	PAR	20		
6	Sapato feminino – tipo mocassim, confeccionado em material sintético com pespontos, fecho no peito do pé em fivela lateral, salto rasteiro, forro em material têxtil, palmilha em PU, solado anatômico em borracha antiderrapante, cor preta, conforme modelo em anexo. Tamanhos: De 34 ao 39	PAR	10		



PREFEITURA MUNICIPAL DE ARARUAMA
ESTADO DO RIO DE JANEIRO
SECRETARIA MUNICIPAL DE ADMINISTRAÇÃO
EQUIPE DE PREGÃO

Processo Nº 10125/2023

Ass.: _____ Fls. 39

7	Boina francesa – 100% lã merino com alta maleabilidade, tecido respirável, controle térmico, bordas em couro vacuum selecionado, reforço semicircular para fixação de distintivos, cor branca, conforme modelo em anexo.	UNID	30		
C. M. PROFESSORA NAIR VALLADARES					
1	Blazer – confeccionado em gabardine (96% poliéster e 4% elastano), com 320 de gramatura, corpo, mangas, gola padre e ombreiras nas cores azul petróleo e azul índigo, punhos nas cores branco, amarelo, azul petróleo e azul índigo, botões dourados na gola, ombreiras e no peito com corrente dourada, totalizando 8, e com três botões redondos dourados em cada punho, duas listras verticais em branco e amarelo nas laterais, conforme modelo em anexo. Tamanhos: De P ao GG	UNID	110		
2	Calça comprida feminina – confeccionada em brim 100% algodão, na cor branca, modelagem reta, design clássico, com bolso faca, cinco passantes de cinto na região do cós, conforme modelo em anexo. Tamanhos: De P ao G	UNID	55		
3	Calça comprida masculina – confeccionada em brim 100% algodão, na cor branca, modelagem reta, design clássico, sem bolso, cinco passantes de cinto na região do cós, conforme modelo em anexo. Tamanhos: De P ao G	UNID	55		
4	Sapato masculino – tipo mocassim, confeccionado em material sintético com pespontos, salto rasteiro, forro em material têxtil, palmilha em PU, solado anatômico em borracha antiderrapante, cor preta, conforme modelo em anexo. Tamanhos: De 39 ao 45	PAR	55		
5	Sapato feminino – tipo mocassim, confeccionado em material sintético com pespontos, fecho no peito do pé em fivela lateral, salto rasteiro, forro em material têxtil, palmilha em PU, solado anatômico em borracha antiderrapante, cor preta, conforme modelo em anexo. Tamanhos: De 34 ao 41	PAR	55		
6	Boina francesa – 100% lã merino com alta maleabilidade, tecido respirável, controle térmico, bordas em couro vacuum selecionado, reforço semicircular para fixação de distintivos, cor branca, conforme modelo em anexo.	UNID	110		
E. M. CELINA MESQUITA PEDROSA					
1	Blazer – confeccionado em gabardine (96% poliéster e 4% elastano), com 320 de gramatura, corpo e mangas na cor azul marinho e dourado com duas listras verticais douradas no lado esquerdo, ombreiras na cor branca com franja e dois botões dourados em cada uma, gola olímpica na cor branca, punho com uma listra branca e três botões brancos em cada um, cinto na cor branca com fivela oval dourada, conforme modelo em anexo. Tamanhos de P ao GG	UNID	60		
2	Calça comprida feminina – confeccionada em brim 100% algodão, na cor branca, modelagem reta, design clássico, sem bolso, cinco passantes de cinto na região do cós, conforme modelo em anexo. Tamanhos de P ao G	UNID	30		



PREFEITURA MUNICIPAL DE ARARUAMA
ESTADO DO RIO DE JANEIRO
SECRETARIA MUNICIPAL DE ADMINISTRAÇÃO
EQUIPE DE PREGÃO

Processo Nº 10125/2023

Ass.: _____ Fls. 40

3	Calça comprida masculina – confeccionada em brim 100% algodão, na cor branca, modelagem reta, design clássico, com bolso faca, cinco passantes de cinto na região do cós, conforme modelo em anexo. Tamanhos de P ao G	UNID	30		
4	Sapato masculino – tipo mocassim, confeccionado em material sintético com pespontos, salto rasteiro, forro em material têxtil, palmilha em PU, solado anatômico em borracha antiderrapante, cor preta, conforme modelo em anexo. Tamanhos de 39 ao 45	PAR	28		
5	Sapato feminino – tipo mocassim, confeccionado em material sintético com pespontos, fecho no peito do pé em fivela lateral, salto rasteiro, forro em material têxtil, palmilha em PU, solado anatômico em borracha antiderrapante, cor preta, conforme modelo em anexo. Tamanhos de 34 ao 41	PAR	32		
6	Boina francesa – 100% lã merino com alta maleabilidade, tecido respirável, controle térmico, bordas em couro vacuum selecionado, reforço semicircular para fixação de distintivos, cor branca, conforme modelo em anexo.	UNID	60		
	E. M. PROFESSOR CARLOS LEAL				
1	Blazer – confeccionado em gabardine (96% poliéster e 4% elastano), com 320 de gramatura, corpo e mangas na cor amarelo, ombreiras na cor azul royal com franja e dois botões dourados em cada uma, gola padre na cor azul marinho, punho na cor azul royal com uma listra branca e três botões dourados em cada um, cinto na cor azul royal com fivela oval dourada, quatro botões grandes na cor azul Royal na frente (dois em cada lado), conforme modelo em anexo. Tamanhos de P ao GG	UNID	65		
2	Calça comprida feminina – confeccionada em brim 100% algodão, na cor branca, modelagem reta, design clássico, sem bolso, cinco passantes de cinto na região do cós, conforme modelo em anexo. Tamanhos de P ao G	UNID	32		
3	Calça comprida masculina – confeccionada em brim 100% algodão, na cor branca, modelagem reta, design clássico, com bolso faca, cinco passantes de cinto na região do cós, conforme modelo em anexo. Tamanhos de P ao G	UNID	33		
4	Sapato masculino – tipo mocassim, confeccionado em material sintético com pespontos, salto rasteiro, forro em material têxtil, palmilha em PU, solado anatômico em borracha antiderrapante, cor preta, conforme modelo em anexo. Tamanhos de 39 ao 45	PAR	30		
5	Sapato feminino – tipo mocassim, confeccionado em material sintético com pespontos, fecho no peito do pé em fivela lateral, salto rasteiro, forro em material têxtil, palmilha em PU, solado anatômico em borracha antiderrapante, cor preta, conforme modelo em anexo. Tamanhos de 34 ao 41	PAR	35		
6	Boina francesa – 100% lã merino com alta maleabilidade, tecido respirável, controle térmico, bordas em couro vacuum selecionado, reforço semicircular para fixação de distintivos, conforme modelo em anexo.	UNID	65		



PREFEITURA MUNICIPAL DE ARARUAMA
ESTADO DO RIO DE JANEIRO
SECRETARIA MUNICIPAL DE ADMINISTRAÇÃO
EQUIPE DE PREGÃO

Processo Nº 10125/2023

Ass.: _____ Fls. 41

C. M. PROFESSOR PEDRO PAULO DE BRAGANÇA PIMENTEL					
1	Blazer – confeccionado em gabardine (96% poliéster e 4% elastano), com 320 de gramatura, corpo e mangas na cor amarelo e azul marinho, ombreiras na cor branca com dois botões dourados em cada uma, gola padre na cor amarelo, punho na cor branca com três botões brancos em cada um, cinco botões grandes na cor dourada na frente em diagonal, conforme modelo em anexo. Tamanhos de P ao GG	UNID	80		
2	Calça comprida feminina – confeccionada em brim 100% algodão, na cor branca, modelagem reta, design clássico, sem bolso, cinco passantes de cinto na região do cós, conforme modelo em anexo. Tamanhos de P ao G	UNID	40		
3	Calça comprida masculina – confeccionada em brim 100% algodão, na cor branca, modelagem reta, design clássico, com bolso faca, cinco passantes de cinto na região do cós, conforme modelo em anexo. Tamanhos de P ao G	UNID	40		
4	Sapato masculino – tipo mocassim, confeccionado em material sintético com pespontos, salto rasteiro, forro em material têxtil, palmilha em PU, solado anatômico em borracha antiderrapante, cor preta, conforme modelo em anexo. Tamanhos de 39 ao 45	PAR	37		
5	Sapato feminino – tipo mocassim, confeccionado em material sintético com pespontos, fecho no peito do pé em fivela lateral, salto rasteiro, forro em material têxtil, palmilha em PU, solado anatômico em borracha antiderrapante, cor preta, conforme modelo em anexo. Tamanhos de 34 ao 41	PAR	43		
6	Boina francesa – 100% lã merino com alta maleabilidade, tecido respirável, controle térmico, bordas em couro vacuum selecionado, reforço semicircular para fixação de distintivos, cor branca, conforme modelo em anexo	UNID	80		
E. M. ANDRÉ GOMES DOS SANTOS					
1	Blazer – confeccionado em gabardine azul (96% poliéster e 4% elastano), com 320 de gramatura, corpo e mangas na cor CMYK azul (C=100, M=91, Y=36, K=32), zíper frontal na cor do blazer, gola padre, mangas e aplicação na lateral na cor amarela, faixa amarela na lateral direita com o nome da escola e logo do município no peito esquerdo, conforme modelo em anexo. Tamanhos de P ao M	UNID	10		
2	Calça comprida – confeccionada em brim 100% algodão na cor azul, modelagem reta, design clássico, sem bolso, cinco passantes de cinto na região do cós, conforme modelo em anexo. Tamanhos de P ao M	UNID	10		
3	Sapato masculino – tipo mocassim, confeccionado em material sintético com pespontos, salto rasteiro, forro em material têxtil, palmilha em PU, solado anatômico em borracha antiderrapante, cor preta, conforme modelo em anexo. Tamanhos de 34 ao 44	PAR	10		



PREFEITURA MUNICIPAL DE ARARUAMA
ESTADO DO RIO DE JANEIRO
SECRETARIA MUNICIPAL DE ADMINISTRAÇÃO
EQUIPE DE PREGÃO

Processo Nº 10125/2023

Ass.: _____ Fls. 42

4	Boina francesa – 100% lã merino com alta maleabilidade, tecido respirável, controle térmico, bordas em couro vacuum selecionado, reforço semicircular para fixação de distintivos, na cor azul royal.	UNID	10		
E. M. VEREADOR MOYSÉS RAMALHO					
1	Blazer – confeccionado em gabardine (96% poliéster e 4% elastano), com 320 de gramatura, corpo e mangas na cor vermelho e azul marinho, ombreiras na cor branca com dois botões dourados em cada uma, gola padre na cor amarelo, punho na cor branca com três botões brancos em cada um, cinco botões grandes na cor dourada na frente em diagonal, conforme modelo em anexo. Tamanhos de P ao GG	UNID	68		
2	Calça comprida feminina – confeccionada em brim 100% algodão, na cor branca, modelagem reta, design clássico, sem bolso, cinco passantes de cinto na região do cós, conforme modelo em anexo. Tamanhos de P ao G	UNID	34		
3	Calça comprida masculina – confeccionada em brim 100% algodão, na cor branca, modelagem reta, design clássico, com bolso faca, cinco passantes de cinto na região do cós, conforme modelo em anexo. Tamanhos de P ao G	UNID	34		
4	Sapato masculino – tipo mocassim, confeccionado em material sintético com pespontos, salto rasteiro, forro em material têxtil, palmilha em PU, solado anatômico em borracha antiderrapante, cor preta, conforme modelo em anexo. Tamanhos de 39 ao 45	PAR	32		
5	Sapato feminino – tipo mocassim, confeccionado em material sintético com pespontos, fecho no peito do pé em fivela lateral, salto rasteiro, forro em material têxtil, palmilha em PU, solado anatômico em borracha antiderrapante, cor preta, conforme modelo em anexo. Tamanhos de 34 ao 41	PAR	36		
6	Boina francesa – 100% lã merino com alta maleabilidade, tecido respirável, controle térmico, bordas em couro vacuum selecionado, reforço semicircular para fixação de distintivos, cor branca, conforme modelo em anexo.	UNID	68		
C. M. HONORINO COUTINHO					
1	Blazer – confeccionado em gabardine (96% poliéster e 4% elastano), com 320 de gramatura, corpo e mangas na cor vermelho, gola alta na cor dourado, punho na cor preta com três botões dourados em cada um e listras douradas em diagonal, dez botões de tamanhos variados na cor dourada, cruzando o peito com faixas douradas, conforme modelo em anexo. Tamanhos de P ao GG	UNID	60		
2	Calça comprida feminina – confeccionada em brim 100% algodão, na cor branca, modelagem reta, design clássico, sem bolso, cinco passantes de cinto na região do cós, conforme modelo em anexo. Tamanhos de P ao G	UNID	30		
3	Calça comprida masculina – confeccionada em brim 100% algodão, na cor branca, modelagem reta, design clássico, com bolso faca, cinco passantes de cinto na região do cós, conforme modelo em anexo.	UNID	30		



PREFEITURA MUNICIPAL DE ARARUAMA
ESTADO DO RIO DE JANEIRO
SECRETARIA MUNICIPAL DE ADMINISTRAÇÃO
EQUIPE DE PREGÃO

Processo Nº 10125/2023

Ass.: _____ Fls. 43

	Tamanhos de P ao G				
4	Sapato masculino – tipo mocassim, confeccionado em material sintético com pespontos, salto rasteiro, forro em material têxtil, palmilha em PU, solado anatômico em borracha antiderrapante, cor preta, conforme modelo em anexo. Tamanhos de 39 ao 45.	PAR	28		
5	Sapato feminino – tipo mocassim, confeccionado em material sintético com pespontos, fecho no peito do pé em fivela lateral, salto rasteiro, forro em material têxtil, palmilha em PU, solado anatômico em borracha antiderrapante, cor preta, conforme modelo em anexo. Tamanhos de 34 ao 41	PAR	32		
6	Boina francesa – 100% lã merino com alta maleabilidade, tecido respirável, controle térmico, bordas em couro vacuum selecionado, reforço semicircular para fixação de distintivos, cor branca, conforme modelo em anexo.	UNID	60		
	E. M. JOÃO BRITO DE SOUZA				
1	Blazer – confeccionado em gabardine (96% poliéster e 4% elastano), com 320 de gramatura, corpo e mangas na cor azul marinho, gola alta na cor dourado, punho na cor dourado com três botões dourados em cada um, listras douradas em diagonal em cada manga, conforme modelo em anexo. Tamanhos de P ao GG	UNID	50		
2	Calça comprida feminina – confeccionada em brim 100% algodão, na cor branca, modelagem reta, design clássico, sem bolso, cinco passantes de cinto na região do cós, conforme modelo em anexo. Tamanhos de P ao G	UNID	25		
3	Calça comprida masculina – confeccionada em brim 100% algodão, na cor branca, modelagem reta, design clássico, com bolso faca, cinco passantes de cinto na região do cós, conforme modelo em anexo. Tamanhos de P ao G	UNID	25		
4	Sapato masculino – tipo mocassim, confeccionado em material sintético com pespontos, salto rasteiro, forro em material têxtil, palmilha em PU, solado anatômico em borracha antiderrapante, cor preta, conforme modelo em anexo. Tamanhos de 39 ao 45.	PAR	23		
5	Sapato feminino – tipo mocassim, confeccionado em material sintético com pespontos, fecho no peito do pé em fivela lateral, salto rasteiro, forro em material têxtil, palmilha em PU, solado anatômico em borracha antiderrapante, cor preta, conforme modelo em anexo. Tamanhos de 34 ao 41	PAR	27		
6	Boina francesa – 100% lã merino com alta maleabilidade, tecido respirável, controle térmico, bordas em couro vacuum selecionado, reforço semicircular para fixação de distintivos, cor branca, conforme modelo em anexo.	UNID	50		
	E. M. SINVAL PINTO DE FIGUEIREDO				



PREFEITURA MUNICIPAL DE ARARUAMA
ESTADO DO RIO DE JANEIRO
SECRETARIA MUNICIPAL DE ADMINISTRAÇÃO
EQUIPE DE PREGÃO

Processo Nº 10125/2023

Ass.: _____ Fls. 44

1	Blazer – confeccionado em gabardine (96% poliéster e 4% elastano), com 320 de gramatura, corpo e mangas na cor azul, gola padre na cor vermelho com uma listra branca, ombreiras na cor vermelho com dois botões dourados cada, punho na cor vermelho com uma listra branca com dois botões vermelhos em cada um, botões grandes dourados na frente, sendo sete de cada lado, conforme modelo em anexo. Tamanhos de P ao GG	UNID	40		
2	Calça comprida feminina – confeccionada em brim 100% algodão, na cor branca, modelagem reta, design clássico, sem bolso, cinco passantes de cinto na região do cós, conforme modelo em anexo. Tamanhos de P ao G	UNID	20		
3	Calça comprida masculina – confeccionada em brim 100% algodão, na cor branca, modelagem reta, design clássico, com bolso faca, cinco passantes de cinto na região do cós, conforme modelo em anexo. Tamanhos de P ao G	UNID	20		
4	Sapato masculino – tipo mocassim, confeccionado em material sintético com pespontos, salto rasteiro, forro em material têxtil, palmilha em PU, solado anatômico em borracha antiderrapante, cor preta, conforme modelo em anexo. Tamanhos de 39 ao 45.	PAR	19		
5	Sapato feminino – tipo mocassim, confeccionado em material sintético com pespontos, fecho no peito do pé em fivela lateral, salto rasteiro, forro em material têxtil, palmilha em PU, solado anatômico em borracha antiderrapante, cor preta, conforme modelo em anexo. Tamanhos de 34 ao 41	PAR	21		
6	Boina francesa – 100% lã merino com alta maleabilidade, tecido respirável, controle térmico, bordas em couro vacuum selecionado, reforço semicircular para fixação de distintivos, cor branca, conforme modelo em anexo.	UNID	40		
E. M. TONINHO SENRA					
1	Blazer – confeccionado em gabardine (96% poliéster e 4% elastano), com 320 de gramatura, corpo e mangas na cor vermelho com listras verticais amarelas e brancas nos dois lados na frente, gola padre na cor vermelho com contorno em amarelo e dois botões dourados, ombreiras na cor vermelho com um botão dourado cada, punho na cor vermelho com uma listra amarela com três botões dourados em cada um, sete botões grandes dourados na frente, conforme modelo em anexo. Tamanhos de P ao GG	UNID	60		
2	Calça comprida feminina – confeccionada em brim 100% algodão, na cor branca, modelagem reta, design clássico, sem bolso, cinco passantes de cinto na região do cós, conforme modelo em anexo. Tamanhos de P ao G	UNID	30		
3	Calça comprida masculina – confeccionada em brim 100% algodão, na cor branca, modelagem reta, design clássico, com bolso faca, cinco passantes de cinto na região do cós, conforme modelo em anexo. Tamanhos de P ao G	UNID	30		
4	Sapato masculino – tipo mocassim, confeccionado em material sintético com pespontos, salto rasteiro, forro em material têxtil, palmilha em PU, solado anatômico em borracha antiderrapante, cor preta, conforme modelo em anexo. Tamanhos de 39 ao 45.	PAR	28		



PREFEITURA MUNICIPAL DE ARARUAMA
ESTADO DO RIO DE JANEIRO
SECRETARIA MUNICIPAL DE ADMINISTRAÇÃO
EQUIPE DE PREGÃO

Processo Nº 10125/2023

Ass.: _____ Fls. 45

5	Sapato feminino – tipo mocassim, confeccionado em material sintético com pespontos, fecho no peito do pé em fivela lateral, salto rasteiro, forro em material têxtil, palmilha em PU, solado anatômico em borracha antiderrapante, cor preta, conforme modelo em anexo. Tamanhos de 34 ao 41	PAR	32		
6	Boina francesa – 100% lã merino com alta maleabilidade, tecido respirável, controle térmico, bordas em couro vacuum selecionado, reforço semicircular para fixação de distintivos, cor branca, conforme modelo em anexo.	UNID	60		
PRAÇA ESCOLA COMANDANTE SÉRGIO RIBEIRO DE VASCONCELLOS					
1	Blazer – confeccionado em gabardine (96% poliéster e 4% elastano), com 320 de gramatura, corpo e mangas na cor azul, gola alta na cor dourado, punho na cor preto com três listras douradas e três botões dourados em cada um, dez botões em tamanhos variados dourados ligados por faixas douradas na frente, conforme modelo em anexo. Tamanhos de P ao GG	UNID	60		
2	unidade Calça comprida feminina – confeccionada em brim 100% algodão, na cor branca, modelagem reta, design clássico, sem bolso, cinco passantes de cinto na região do cós, conforme modelo em anexo. Tamanhos de P ao G	UNID	30		
3	Calça comprida masculina – confeccionada em brim 100% algodão, na cor branca, modelagem reta, design clássico, com bolso boca, cinco passantes de cinto na região do cós, conforme modelo em anexo. Tamanhos de P ao G	UNID	30		
4	Sapato masculino – tipo mocassim, confeccionado em material sintético com pespontos, salto rasteiro, forro em material têxtil, palmilha em PU, solado anatômico em borracha antiderrapante, cor preta, conforme modelo em anexo. Tamanhos de 39 ao 45.	PAR	29		
5	Sapato feminino – tipo mocassim, confeccionado em material sintético com pespontos, fecho no peito do pé em fivela lateral, salto rasteiro, forro em material têxtil, palmilha em PU, solado anatômico em borracha antiderrapante, cor preta, conforme modelo em anexo. Tamanhos de 34 ao 41	PAR	31		
6	Boina francesa – 100% lã merino com alta maleabilidade, tecido respirável, controle térmico, bordas em couro vacuum selecionado, reforço semicircular para fixação de distintivos, cor branca, conforme modelo em anexo.	UNID	60		
E. M. PASTOR ALCEBÍADES FERREIRA DE MENDONÇA					
1	Vestido em tricoline digital, 100% algodão, com estampa africana de um ombro descoberto, com dois babados, sendo um em tricoline coral lisa, 100% algodão. Tamanho: Único	UNID	18		
2	Calça masculina de elástico na cintura, em tricoline digital 100% algodão, com a mesma estampa africana do vestido. Tamanho: Único	UNID	13		



PREFEITURA MUNICIPAL DE ARARUAMA
ESTADO DO RIO DE JANEIRO
SECRETARIA MUNICIPAL DE ADMINISTRAÇÃO
EQUIPE DE PREGÃO

Processo Nº 10125/2023

Ass.: _____ Fls. 46

3	Camisã masculino em tricoline coral 100% algodão com detalhe na frente em tricoline digital 100% algodão, com a mesma estampa africana utilizada na calça. Tamanho: Único	UNID	13		
E. BILÍNGUE MUNICIPAL SUELI AMARAL					
1	Blazer – confeccionado em gabardine (96% poliéster e 4% elastano), com 320 de gramatura, corpo e mangas na cor verde oliva, gola alta na cor dourado, ombreiras na cor dourado com franja e dois botões dourados cada, punho na cor verde oliva com duas listras douradas e três botões dourados em cada um, oito botões grandes dourados na frente, cinto na cor branca com fivela oval dourada, conforme modelo em anexo. Tamanhos de P ao GG	UNID	40		
2	Calça comprida branca – confeccionada em brim 100% algodão, na cor branco, modelagem reta, design clássico, sem bolso, cinco passantes de cinto na região do cós, conforme modelo em anexo.	UNID	40		
3	Sapato masculino – tipo mocassim, confeccionado em material sintético com pespontos, salto rasteiro, forro em material têxtil, palmilha em PU, solado anatômico em borracha antiderrapante, cor preta, conforme modelo em anexo. Tamanhos de 38 ao 44.	PAR	10		
4	Sapato feminino – tipo mocassim, confeccionado em material sintético com pespontos, fecho no peito do pé em fivela lateral, salto rasteiro, forro em material têxtil, palmilha em PU, solado anatômico em borracha antiderrapante, cor preta, conforme modelo em anexo. Tamanhos de 35 ao 40	PAR	30		
5	Boina francesa – 100% lã merino com alta maleabilidade, tecido respirável, controle térmico, bordas em couro vacuum selecionado, reforço semicircular para fixação de distintivos, cor verde oliva, conforme modelo em anexo.	UNID	40		
PRAÇA ESCOLA MUN. ECOLÓGICA DR FERNANDO CARVALHO					
1	Blazer – confeccionado em gabardine (96% poliéster e 4% elastano), com 320 de gramatura, corpo e mangas na cor azul petróleo, azul índigo e vermelho com duas listras verticais nas cores vermelho e branco na frente em cada lado, gola padre nas cores azul petróleo e azul índigo com contorno em vermelho, punho nas cores azul petróleo e azul índigo com listras em vermelho e branco quatro botões dourados na frente, ombreiras nas cores azul petróleo e azul índigo com contorno em vermelho e botões dourados, conforme modelo em anexo. Tamanhos de P ao GG	UNID	60		
2	Calça comprida feminina – confeccionada em brim 100% algodão, na cor branca, modelagem reta, design clássico, sem bolso, cinco passantes de cinto na região do cós, conforme modelo em anexo. Tamanhos de P ao G	UNID	30		
3	Calça comprida masculina – confeccionada em brim 100% algodão, na cor branca, modelagem reta, design clássico, com bolso faca, cinco passantes de cinto na região do cós, conforme modelo em anexo. Tamanhos de P ao G	UNID	30		



PREFEITURA MUNICIPAL DE ARARUAMA
ESTADO DO RIO DE JANEIRO
SECRETARIA MUNICIPAL DE ADMINISTRAÇÃO
EQUIPE DE PREGÃO

Processo Nº 10125/2023

Ass.: _____ Fls. 47

4	Sapato masculino – tipo mocassim, confeccionado em material sintético com pespontos, salto rasteiro, forro em material têxtil, palmilha em PU, solado anatômico em borracha antiderrapante, cor preta, conforme modelo em anexo. Tamanhos de 39 ao 45.	PAR	28		
5	Sapato feminino – tipo mocassim, confeccionado em material sintético com pespontos, fecho no peito do pé em fivela lateral, salto rasteiro, forro em material têxtil, palmilha em PU, solado anatômico em borracha antiderrapante, cor preta, conforme modelo em anexo. Tamanhos de 34 ao 41	PAR	32		
6	Boina francesa – 100% lã merino com alta maleabilidade, tecido respirável, controle térmico, bordas em couro vacuum selecionado, reforço semicircular para fixação de distintivos, cor branca, conforme modelo em anexo.	UNID	60		
	E. M. BRUNNO BARRETO NAMETALA				
1	Blazer – confeccionado em gabardine (96% poliéster e 4% elastano), com 320 de gramatura, corpo e mangas na cor vermelho, gola padre na cor vermelho com contorno em branco, punho na cor amarelo com listra em branco com três botões dourados em cada um, quatro botões dourados na frente, ombreiras na cor branco com franjas e dois botões dourados cada, cinto branco com fivela oval dourada, conforme modelo em anexo. Tamanhos de P ao GG	UNID	50		
2	Calça comprida feminina – confeccionada em brim 100% algodão, na cor branca, modelagem reta, design clássico, sem bolso, cinco passantes de cinto na região do cós, conforme modelo em anexo. Tamanhos de P ao G	UNID	25		
3	Calça comprida masculina – confeccionada em brim 100% algodão, na cor branca, modelagem reta, design clássico, com bolso boca, cinco passantes de cinto na região do cós, conforme modelo em anexo. Tamanhos de P ao G	UNID	25		
4	Sapato masculino – tipo mocassim, confeccionado em material sintético com pespontos, salto rasteiro, forro em material têxtil, palmilha em PU, solado anatômico em borracha antiderrapante, cor preta, conforme modelo em anexo. Tamanhos de 39 ao 45.	PAR	23		
5	Sapato feminino – tipo mocassim, confeccionado em material sintético com pespontos, fecho no peito do pé em fivela lateral, salto rasteiro, forro em material têxtil, palmilha em PU, solado anatômico em borracha antiderrapante, cor preta, conforme modelo em anexo. Tamanhos de 34 ao 41	PAR	27		
6	Boina francesa – 100% lã merino com alta maleabilidade, tecido respirável, controle térmico, bordas em couro vacuum selecionado, reforço semicircular para fixação de distintivos, cor branca, conforme modelo em anexo.	UNID	50		
	E. M. JOÃO AUGUSTO CHAVES				
1	Blazer – confeccionado em gabardine (96% poliéster e 4% elastano), com 320 de gramatura, corpo e mangas nas cores amarelo e azul marinho, gola padre na cor amarelo com contorno em branco, punho na cor azul marinho com listra em branco e três botões em azul marinho em cada um, quatro	UNID	30		



PREFEITURA MUNICIPAL DE ARARUAMA
ESTADO DO RIO DE JANEIRO
SECRETARIA MUNICIPAL DE ADMINISTRAÇÃO
EQUIPE DE PREGÃO

Processo Nº 10125/2023

Ass.: _____ Fls. 48

	botões brancos na frente ligados por correntes douradas, ombreiras na cor branco com dois botões em azul marinho cada, cinto branco com fivela oval dourada, conforme modelo em anexo. Tamanhos de P ao GG				
2	Calça comprida feminina – confeccionada em brim 100% algodão, na cor branca, modelagem reta, design clássico, sem bolso, cinco passantes de cinto na região do cós, conforme modelo em anexo. Tamanhos de P ao G	UNID	15		
3	Calça comprida masculina – confeccionada em brim 100% algodão, na cor branca, modelagem reta, design clássico, com bolso faca, cinco passantes de cinto na região do cós, conforme modelo em anexo. Tamanhos de P ao G	UNID	15		
4	Sapato masculino – tipo mocassim, confeccionado em material sintético com pespontos, salto rasteiro, forro em material têxtil, palmilha em PU, solado anatômico em borracha antiderrapante, cor preta, conforme modelo em anexo. Tamanhos de 39 ao 45.	PAR	14		
5	Sapato feminino – tipo mocassim, confeccionado em material sintético com pespontos, fecho no peito do pé em fivela lateral, salto rasteiro, forro em material têxtil, palmilha em PU, solado anatômico em borracha antiderrapante, cor preta, conforme modelo em anexo. Tamanhos de 34 ao 41	PAR	16		
6	Boina francesa – 100% lã merino com alta maleabilidade, tecido respirável, controle térmico, bordas em couro vacum selecionado, reforço semicircular para fixação de distintivos, cor branca, conforme modelo em anexo.	UNID	30		
	E. M. AGOSTINHO FRANCESHI				
1	Blazer – confeccionado em gabardine (96% poliéster e 4% elastano), com 320 de gramatura, corpo e mangas nas cores vermelho e branco, gola padre na cor vermelho com contorno em dourado, punhos nas cores vermelho e amarelo ouro (um de cada) com listra em branco e três botões em dourado cada um, dez botões grandes dourados na frente, sendo cinco pra cada lado, ombreiras na cor vermelho com franjas e dois botões em dourado cada, conforme modelo em anexo. Tamanhos de P ao GG	UNID	45		
2	Calça comprida feminina – confeccionada em brim 100% algodão, na cor branca, modelagem reta, design clássico, sem bolso, cinco passantes de cinto na região do cós, conforme modelo em anexo. Tamanhos de P ao G	UNID	22		
3	Calça comprida masculina – confeccionada em brim 100% algodão, na cor branca, modelagem reta, design clássico, com bolso faca, cinco passantes de cinto na região do cós, conforme modelo em anexo. Tamanhos de P ao G	UNID	23		
4	Sapato masculino – tipo mocassim, confeccionado em material sintético com pespontos, salto rasteiro, forro em material têxtil, palmilha em PU, solado anatômico em borracha antiderrapante, cor preta, conforme modelo em anexo. Tamanhos de 39 ao 45.	PAR	22		



PREFEITURA MUNICIPAL DE ARARUAMA
ESTADO DO RIO DE JANEIRO
SECRETARIA MUNICIPAL DE ADMINISTRAÇÃO
EQUIPE DE PREGÃO

Processo Nº 10125/2023

Ass.: _____ Fls. 49

5	Sapato feminino – tipo mocassim, confeccionado em material sintético com pespontos, fecho no peito do pé em fivela lateral, salto rasteiro, forro em material têxtil, palmilha em PU, solado anatômico em borracha antiderrapante, cor preta, conforme modelo em anexo. Tamanhos de 34 ao 41	PAR	23		
6	Boina francesa – 100% lã merino com alta maleabilidade, tecido respirável, controle térmico, bordas em couro vacuum selecionado, reforço semicircular para fixação de distintivos, cor branca, conforme modelo em anexo.	UNID	45		
E. M. VEREDADOR EDEMUNDO PEREIRA DE SÁ CARVALHO					
1	Blazer – confeccionado em gabardine (96% poliéster e 4% elastano), com 320 de gramatura, corpo e mangas na cor amarelo (C=100, M=91, Y=36, K=32), gola padre na cor branco com contorno em amarelo, punhos na cor branco e três botões em dourado cada um, ombreiras na cor branco com franjas na cor branco, conforme modelo em anexo. Tamanhos de P ao GG	UNID	90		
2	Calça comprida feminina – confeccionada em brim 100% algodão, na cor branca, modelagem reta, design clássico, sem bolso, cinco passantes de cinto na região do cóis, conforme modelo em anexo. Tamanhos de P ao G	UNID	46		
3	Calça comprida masculina – confeccionada em brim 100% algodão, na cor branca, modelagem reta, design clássico, com bolso faca, cinco passantes de cinto na região do cóis, conforme modelo em anexo. Tamanhos de P ao G	UNID	44		
4	Sapato masculino – tipo mocassim, confeccionado em material sintético com pespontos, salto rasteiro, forro em material têxtil, palmilha em PU, solado anatômico em borracha antiderrapante, cor preta, conforme modelo em anexo. Tamanhos de 39 ao 45.	PAR	42		
5	Sapato feminino – tipo mocassim, confeccionado em material sintético com pespontos, fecho no peito do pé em fivela lateral, salto rasteiro, forro em material têxtil, palmilha em PU, solado anatômico em borracha antiderrapante, cor preta, conforme modelo em anexo. Tamanhos de 34 ao 41	PAR	48		
6	Boina francesa – 100% lã merino com alta maleabilidade, tecido respirável, controle térmico, bordas em couro vacuum selecionado, reforço semicircular para fixação de distintivos, cor branca, conforme modelo em anexo.	UNID	90		
PRAÇA ESCOLA MUN. ECOLÓGICA PREFEITO AFRÂNIO VALLADARES					
1	Blazer – confeccionado em gabardine (96% poliéster e 4% elastano), com 320 de gramatura, corpo e mangas na cor amarelo (C=100, M=91, Y=36, K=32) com listras verticais e horizontais em azul, gola alta na cor azul, punhos na cor azul e três botões em dourado cada um, ombreiras na cor azul com franjas na cor azul e dois botões dourados cada, conforme modelo em anexo. Tamanhos de P ao GG	UNID	60		
2	Calça comprida feminina – confeccionada em brim 100% algodão, na cor branca, modelagem reta, design clássico, sem bolso, cinco passantes de cinto na região do cóis, conforme modelo em anexo.	UNID	30		



PREFEITURA MUNICIPAL DE ARARUAMA
ESTADO DO RIO DE JANEIRO
SECRETARIA MUNICIPAL DE ADMINISTRAÇÃO
EQUIPE DE PREGÃO

Processo Nº 10125/2023

Ass.: _____ Fls. 50

	Tamanhos de P ao G				
3	Calça comprida masculina – confeccionada em brim 100% algodão, na cor branca, modelagem reta, design clássico, com bolso boca, cinco passantes de cinto na região do cós, conforme modelo em anexo.Tamanhos de P ao G	UNID	30		
4	Sapato masculino – tipo mocassim, confeccionado em material sintético com pespontos, salto rasteiro, forro em material têxtil, palmilha em PU, solado anatômico em borracha antiderrapante, cor preta, conforme modelo em anexo. Tamanhos de 39 ao 45.	PAR	28		
5	Sapato feminino – tipo mocassim, confeccionado em material sintético com pespontos, fecho no peito do pé em fivela lateral, salto rasteiro, forro em material têxtil, palmilha em PU, solado anatômico em borracha antiderrapante, cor preta, conforme modelo em anexo. Tamanhos de 34 ao 41	PAR	32		
6	Boina francesa – 100% lã merino com alta maleabilidade, tecido respirável, controle térmico, bordas em couro vacuum selecionado, reforço semicircular para fixação de distintivos, cor branca, conforme modelo em anexo.	UNID	60		
	VALOR TOTAL				

Valor total da proposta, R\$_____ (valor por extenso).

O prazo de validade desta Proposta é de 60 (sessenta) dias, contados da data de abertura do respectivo envelope, renováveis conforme norma deste edital.

Razão Social do proponente:

Endereço:

e-mail:

Telefone:

CNPJ nº.

Inscrição Estadual:

Inscrição Municipal:

Banco (nome e nº.)

Agência (Nome e Nº.)

Conta Corrente nº

_____, xx de _____ 2023.

Carimbo e assinatura da Empresa



PREFEITURA MUNICIPAL DE ARARUAMA
ESTADO DO RIO DE JANEIRO
SECRETARIA MUNICIPAL DE ADMINISTRAÇÃO
EQUIPE DE PREGÃO

Processo Nº 10125/2023

Ass.: _____ Fls. 51

ANEXO IV - VALOR ESTIMADO

Itens	ESPECIFICAÇÃO	QTD	UNID	MEDIA UNITÁRIA	MEDIA TOTAL
	Aquisição de indumentárias para acervo cultural para apresentações dos alunos nas unidades escolares da rede municipais, bem como nos eventos realizados pela SEDUC, conforme termo de referência e modelos em anexo.				
	E. M. MARGARIDA TRINDADE DE DEUS				
1	Blazer – confeccionado em gabardine azul (96% poliéster e 4% elastano), com 320 de gramatura, corpo e mangas na cor CMYK azul (C=100, M=91, Y=36, K=32), dezoito botões redondos amarelos, ombreiras com franja na cor amarela, gola padre com detalhe na cor branca, punho em amarelo, aplicação na cor branca, três botões redondos amarelos nos punhos, cinto na cor branca com fivela oval dourada, conforme modelo em anexo. Tamanhos: De M ao G	UNID	20	R\$ 365,85	R\$ 7.317,00
2	Blazer – confeccionado em gabardine (96% poliéster e 4% elastano), com 320 de gramatura, corpo e mangas na cor CMYK amarela (C=4, M=32, Y=100, K=0) com dezoito botões redondos azul, ombreiras com franja na cor azul, gola padre com detalhe na cor branca com punho em azul, aplicação na cor branca, com três botões redondos azuis nos punhos, cinto na cor branca com fivela oval dourada, conforme modelo em anexo. Tamanhos: De P ao M	UNID	10	R\$ 365,85	R\$ 3.658,50
3	Calça comprida feminina – confeccionada em brim 100% algodão, na cor branco, modelagem reta, design clássico, sem bolso, cinco passantes de cinto na região do cós, conforme modelo em anexo. Tamanhos: De P ao M	UNID	10	R\$ 110,29	R\$ 1.102,90
4	Calça comprida masculina – confeccionada em brim 100% algodão, na cor branco, modelagem reta, design clássico, com bolso boca, cinco passantes de cinto na região do cós, conforme modelo em anexo. Tamanhos: De M ao G	UNID	20	R\$ 110,29	R\$ 2.205,80
5	Sapato masculino – tipo mocassim, confeccionado em material sintético com pespontos, salto rasteiro, forro em material têxtil, palmilha em PU, solado anatômico em borracha antiderrapante, cor preta, conforme modelo em anexo. Tamanhos: De 39 ao 45	PAR	20	R\$ 116,50	R\$ 2.330,00
6	Sapato feminino – tipo mocassim, confeccionado em material sintético com pespontos, fecho no peito do pé em fivela lateral, salto rasteiro, forro em material têxtil, palmilha em PU, solado anatômico em borracha antiderrapante, cor preta, conforme modelo em anexo. Tamanhos: De 34 ao 39	PAR	10	R\$ 111,00	R\$ 1.110,00
7	Boina francesa – 100% lã merino com alta maleabilidade, tecido respirável, controle térmico, bordas em couro vacuum selecionado, reforço semicircular para fixação de distintivos, cor branca, conforme modelo em anexo.	UNID	30	R\$ 26,16	R\$ 784,80
	C. M. PROFESSORA NAIR VALLADARES				



PREFEITURA MUNICIPAL DE ARARUAMA
ESTADO DO RIO DE JANEIRO
SECRETARIA MUNICIPAL DE ADMINISTRAÇÃO
EQUIPE DE PREGÃO

Processo Nº 10125/2023

Ass.: _____ Fls. 52

1	Blazer – confeccionado em gabardine (96% poliéster e 4% elastano), com 320 de gramatura, corpo, mangas, gola padre e ombreiras nas cores azul petróleo e azul índigo, punhos nas cores branco, amarelo, azul petróleo e azul índigo, botões dourados na gola, ombreiras e no peito com corrente dourada, totalizando 8, e com três botões redondos dourados em cada punho, duas listras verticais em branco e amarelo nas laterais, conforme modelo em anexo. Tamanhos: De P ao GG	UNID	110	R\$ 343,75	R\$ 37.812,50
2	Calça comprida feminina – confeccionada em brim 100% algodão, na cor branca, modelagem reta, design clássico, com bolso boca, cinco passantes de cinto na região do cós, conforme modelo em anexo. Tamanhos: De P ao G	UNID	55	R\$ 110,29	R\$ 6.065,95
3	Calça comprida masculina – confeccionada em brim 100% algodão, na cor branca, modelagem reta, design clássico, sem bolso, cinco passantes de cinto na região do cós, conforme modelo em anexo. Tamanhos: De P ao G	UNID	55	R\$ 110,29	R\$ 6.065,95
4	Sapato masculino – tipo mocassim, confeccionado em material sintético com pespontos, salto rasteiro, forro em material têxtil, palmilha em PU, solado anatômico em borracha antiderrapante, cor preta, conforme modelo em anexo. Tamanhos: De 39 ao 45	PAR	55	R\$ 116,50	R\$ 6.407,50
5	Sapato feminino – tipo mocassim, confeccionado em material sintético com pespontos, fecho no peito do pé em fivela lateral, salto rasteiro, forro em material têxtil, palmilha em PU, solado anatômico em borracha antiderrapante, cor preta, conforme modelo em anexo. Tamanhos: De 34 ao 41	PAR	55	R\$ 111,00	R\$ 6.105,00
6	Boina francesa – 100% lã merino com alta maleabilidade, tecido respirável, controle térmico, bordas em couro vacuum selecionado, reforço semicircular para fixação de distintivos, cor branca, conforme modelo em anexo.	UNID	110	R\$ 26,16	R\$ 2.877,60
	E. M. CELINA MESQUITA PEDROSA				
1	Blazer – confeccionado em gabardine (96% poliéster e 4% elastano), com 320 de gramatura, corpo e mangas na cor azul marinho e dourado com duas listras verticais douradas no lado esquerdo, ombreiras na cor branco com franja e dois botões dourados em cada uma, gola olímpica na cor branca, punho com uma listra branca e três botões brancos em cada um, cinto na cor branca com fivela oval dourada, conforme modelo em anexo. Tamanhos de P ao GG	UNID	60	R\$ 398,14	R\$ 23.888,40
2	Calça comprida feminina – confeccionada em brim 100% algodão, na cor branca, modelagem reta, design clássico, sem bolso, cinco passantes de cinto na região do cós, conforme modelo em anexo. Tamanhos de P ao G	UNID	30	R\$ 110,29	R\$ 3.308,70
3	Calça comprida masculina – confeccionada em brim 100% algodão, na cor branca, modelagem reta, design clássico, com bolso boca, cinco passantes de cinto na região do cós, conforme modelo em anexo. Tamanhos de P ao G	UNID	30	R\$ 110,29	R\$ 3.308,70
4	Sapato masculino – tipo mocassim, confeccionado em material sintético com pespontos, salto rasteiro, forro em material têxtil, palmilha em PU, solado anatômico em borracha antiderrapante, cor preta, conforme modelo em anexo. Tamanhos de 39 ao 45	PAR	28	R\$ 116,50	R\$ 3.262,00



PREFEITURA MUNICIPAL DE ARARUAMA
ESTADO DO RIO DE JANEIRO
SECRETARIA MUNICIPAL DE ADMINISTRAÇÃO
EQUIPE DE PREGÃO

Processo Nº 10125/2023

Ass.: _____ Fls. 53

5	Sapato feminino – tipo mocassim, confeccionado em material sintético com pespontos, fecho no peito do pé em fivela lateral, salto rasteiro, forro em material têxtil, palmilha em PU, solado anatômico em borracha antiderrapante, cor preta, conforme modelo em anexo. Tamanhos de 34 ao 41	PAR	32	R\$ 111,00	R\$ 3.552,00
6	Boina francesa – 100% lã merino com alta maleabilidade, tecido respirável, controle térmico, bordas em couro vacuum selecionado, reforço semicircular para fixação de distintivos, cor branca, conforme modelo em anexo.	UNID	60	R\$ 26,16	R\$ 1.569,60
E. M. PROFESSOR CARLOS LEAL					
1	Blazer – confeccionado em gabardine (96% poliéster e 4% elastano), com 320 de gramatura, corpo e mangas na cor amarelo, ombreiras na cor azul royal com franja e dois botões dourados em cada uma, gola padre na cor azul marinho, punho na cor azul royal com uma listra branca e três botões dourados em cada um, cinto na cor azul royal com fivela oval dourada, quatro botões grandes na cor azul Royal na frente (dois em cada lado), conforme modelo em anexo. Tamanhos de P ao GG	UNID	65	R\$ 366,43	R\$ 23.817,95
2	Calça comprida feminina – confeccionada em brim 100% algodão, na cor branca, modelagem reta, design clássico, sem bolso, cinco passantes de cinto na região do cós, conforme modelo em anexo. Tamanhos de P ao G	UNID	32	R\$ 110,29	R\$ 3.529,28
3	Calça comprida masculina – confeccionada em brim 100% algodão, na cor branca, modelagem reta, design clássico, com bolso boca, cinco passantes de cinto na região do cós, conforme modelo em anexo. Tamanhos de P ao G	UNID	33	R\$ 110,29	R\$ 3.639,57
4	Sapato masculino – tipo mocassim, confeccionado em material sintético com pespontos, salto rasteiro, forro em material têxtil, palmilha em PU, solado anatômico em borracha antiderrapante, cor preta, conforme modelo em anexo. Tamanhos de 39 ao 45	PAR	30	R\$ 116,50	R\$ 3.495,00
5	Sapato feminino – tipo mocassim, confeccionado em material sintético com pespontos, fecho no peito do pé em fivela lateral, salto rasteiro, forro em material têxtil, palmilha em PU, solado anatômico em borracha antiderrapante, cor preta, conforme modelo em anexo. Tamanhos de 34 ao 41	PAR	35	R\$ 111,00	R\$ 3.885,00
6	Boina francesa – 100% lã merino com alta maleabilidade, tecido respirável, controle térmico, bordas em couro vacuum selecionado, reforço semicircular para fixação de distintivos, conforme modelo em anexo.	UNID	65	R\$ 26,16	R\$ 1.700,40
C. M. PROFESSOR PEDRO PAULO DE BRAGANÇA PIMENTEL					
1	Blazer – confeccionado em gabardine (96% poliéster e 4% elastano), com 320 de gramatura, corpo e mangas na cor amarelo e azul marinho, ombreiras na cor branca com dois botões dourados em cada uma, gola padre na cor amarelo, punho na cor branca com três botões brancos em cada um, cinco botões grandes na cor dourada na frente em diagonal, conforme modelo em anexo. Tamanhos de P ao GG	UNID	80	R\$ 318,55	R\$ 25.484,00



PREFEITURA MUNICIPAL DE ARARUAMA
ESTADO DO RIO DE JANEIRO
SECRETARIA MUNICIPAL DE ADMINISTRAÇÃO
EQUIPE DE PREGÃO

Processo Nº 10125/2023

Ass.: _____ Fls. 54

2	Calça comprida feminina – confeccionada em brim 100% algodão, na cor branca, modelagem reta, design clássico, sem bolso, cinco passantes de cinto na região do cós, conforme modelo em anexo. Tamanhos de P ao G	UNID	40	R\$ 110,29	R\$ 4.411,60
3	Calça comprida masculina – confeccionada em brim 100% algodão, na cor branca, modelagem reta, design clássico, com bolso boca, cinco passantes de cinto na região do cós, conforme modelo em anexo. Tamanhos de P ao G	UNID	40	R\$ 110,29	R\$ 4.411,60
4	Sapato masculino – tipo mocassim, confeccionado em material sintético com pespontos, salto rasteiro, forro em material têxtil, palmilha em PU, solado anatômico em borracha antiderrapante, cor preta, conforme modelo em anexo. Tamanhos de 39 ao 45	PAR	37	R\$ 116,50	R\$ 4.310,50
5	Sapato feminino – tipo mocassim, confeccionado em material sintético com pespontos, fecho no peito do pé em fivela lateral, salto rasteiro, forro em material têxtil, palmilha em PU, solado anatômico em borracha antiderrapante, cor preta, conforme modelo em anexo. Tamanhos de 34 ao 41	PAR	43	R\$ 111,00	R\$ 4.773,00
6	Boina francesa – 100% lã merino com alta maleabilidade, tecido respirável, controle térmico, bordas em couro vacum selecionado, reforço semicircular para fixação de distintivos, cor branca, conforme modelo em anexo	UNID	80	R\$ 26,16	R\$ 2.092,80
	E. M. ANDRÉ GOMES DOS SANTOS				
1	Blazer – confeccionado em gabardine azul (96% poliéster e 4% elastano), com 320 de gramatura, corpo e mangas na cor CMYK azul (C=100, M=91, Y=36, K=32), zíper frontal na cor do blazer, gola padre, mangas e aplicação na lateral na cor amarela, faixa amarela na lateral direita com o nome da escola e logo do município no peito esquerdo, conforme modelo em anexo. Tamanhos de P ao M	UNID	10	R\$ 350,70	R\$ 3.507,00
2	Calça comprida – confeccionada em brim 100% algodão na cor azul, modelagem reta, design clássico, sem bolso, cinco passantes de cinto na região do cós, conforme modelo em anexo. Tamanhos de P ao M	UNID	10	R\$ 152,93	R\$ 1.529,30
3	Sapato masculino – tipo mocassim, confeccionado em material sintético com pespontos, salto rasteiro, forro em material têxtil, palmilha em PU, solado anatômico em borracha antiderrapante, cor preta, conforme modelo em anexo. Tamanhos de 34 ao 44	PAR	10	R\$ 116,50	R\$ 1.165,00
4	Boina francesa – 100% lã merino com alta maleabilidade, tecido respirável, controle térmico, bordas em couro vacum selecionado, reforço semicircular para fixação de distintivos, na cor azul royal.	UNID	10	R\$ 26,16	R\$ 261,60
	E. M. VEREADOR MOYSÉS RAMALHO				
1	Blazer – confeccionado em gabardine (96% poliéster e 4% elastano), com 320 de gramatura, corpo e mangas na cor vermelho e azul marinho, ombreiras na cor branca com dois botões dourados em cada uma, gola padre na cor amarelo, punho na cor branca com três botões brancos em cada um, cinco botões grandes na cor dourada na frente em diagonal, conforme modelo em anexo.	UNID	68	R\$ 318,55	R\$ 21.661,40



PREFEITURA MUNICIPAL DE ARARUAMA
ESTADO DO RIO DE JANEIRO
SECRETARIA MUNICIPAL DE ADMINISTRAÇÃO
EQUIPE DE PREGÃO

Processo Nº 10125/2023

Ass.: _____ Fls. 55

	Tamanhos de P ao GG				
2	Calça comprida feminina – confeccionada em brim 100% algodão, na cor branca, modelagem reta, design clássico, sem bolso, cinco passantes de cinto na região do cós, conforme modelo em anexo. Tamanhos de P ao G	UNID	34	R\$ 110,29	R\$ 3.749,86
3	Calça comprida masculina – confeccionada em brim 100% algodão, na cor branca, modelagem reta, design clássico, com bolso faca, cinco passantes de cinto na região do cós, conforme modelo em anexo. Tamanhos de P ao G	UNID	34	R\$ 110,29	R\$ 3.749,86
4	Sapato masculino – tipo mocassim, confeccionado em material sintético com pespontos, salto rasteiro, forro em material têxtil, palmilha em PU, solado anatômico em borracha antiderrapante, cor preta, conforme modelo em anexo. Tamanhos de 39 ao 45	PAR	32	R\$ 116,50	R\$ 3.728,00
5	Sapato feminino – tipo mocassim, confeccionado em material sintético com pespontos, fecho no peito do pé em fivela lateral, salto rasteiro, forro em material têxtil, palmilha em PU, solado anatômico em borracha antiderrapante, cor preta, conforme modelo em anexo. Tamanhos de 34 ao 41	PAR	36	R\$ 111,00	R\$ 3.996,00
6	Boina francesa – 100% lã merino com alta maleabilidade, tecido respirável, controle térmico, bordas em couro vacuum selecionado, reforço semicircular para fixação de distintivos, cor branca, conforme modelo em anexo.	UNID	68	R\$ 26,16	R\$ 1.778,88
	C. M. HONORINO COUTINHO				
1	Blazer – confeccionado em gabardine (96% poliéster e 4% elastano), com 320 de gramatura, corpo e mangas na cor vermelho, gola alta na cor dourado, punho na cor preta com três botões dourados em cada um e listras douradas em diagonal, dez botões de tamanhos variados na cor dourada, cruzando o peito com faixas douradas, conforme modelo em anexo. Tamanhos de P ao GG	UNID	60	R\$ 314,44	R\$ 18.866,40
2	Calça comprida feminina – confeccionada em brim 100% algodão, na cor branca, modelagem reta, design clássico, sem bolso, cinco passantes de cinto na região do cós, conforme modelo em anexo. Tamanhos de P ao G	UNID	30	R\$ 110,29	R\$ 3.308,70
3	Calça comprida masculina – confeccionada em brim 100% algodão, na cor branca, modelagem reta, design clássico, com bolso faca, cinco passantes de cinto na região do cós, conforme modelo em anexo. Tamanhos de P ao G	UNID	30	R\$ 110,29	R\$ 3.308,70
4	Sapato masculino – tipo mocassim, confeccionado em material sintético com pespontos, salto rasteiro, forro em material têxtil, palmilha em PU, solado anatômico em borracha antiderrapante, cor preta, conforme modelo em anexo. Tamanhos de 39 ao 45.	PAR	28	R\$ 116,50	R\$ 3.262,00
5	Sapato feminino – tipo mocassim, confeccionado em material sintético com pespontos, fecho no peito do pé em fivela lateral, salto rasteiro, forro em material têxtil, palmilha em PU, solado anatômico em borracha antiderrapante, cor preta, conforme modelo em anexo.	PAR	32	R\$ 111,00	R\$ 3.552,00



PREFEITURA MUNICIPAL DE ARARUAMA
ESTADO DO RIO DE JANEIRO
SECRETARIA MUNICIPAL DE ADMINISTRAÇÃO
EQUIPE DE PREGÃO

Processo Nº 10125/2023

Ass.: _____ Fls. 56

	Tamanhos de 34 ao 41				
6	Boina francesa – 100% lã merino com alta maleabilidade, tecido respirável, controle térmico, bordas em couro vacuum selecionado, reforço semicircular para fixação de distintivos, cor branca, conforme modelo em anexo.	UNID	60	R\$ 26,16	R\$ 1.569,60
	E. M. JOÃO BRITO DE SOUZA				
1	Blazer – confeccionado em gabardine (96% poliéster e 4% elastano), com 320 de gramatura, corpo e mangas na cor azul marinho, gola alta na cor dourado, punho na cor dourado com três botões dourados em cada um, listras douradas em diagonal em cada manga, conforme modelo em anexo. Tamanhos de P ao GG	UNID	50	R\$ 314,17	R\$ 15.708,50
2	Calça comprida feminina – confeccionada em brim 100% algodão, na cor branca, modelagem reta, design clássico, sem bolso, cinco passantes de cinto na região do cós, conforme modelo em anexo. Tamanhos de P ao G	UNID	25	R\$ 110,29	R\$ 2.757,25
3	Calça comprida masculina – confeccionada em brim 100% algodão, na cor branca, modelagem reta, design clássico, com bolso faca, cinco passantes de cinto na região do cós, conforme modelo em anexo. Tamanhos de P ao G	UNID	25	R\$ 110,29	R\$ 2.757,25
4	Sapato masculino – tipo mocassim, confeccionado em material sintético com pespontos, salto rasteiro, forro em material têxtil, palmilha em PU, solado anatômico em borracha antiderrapante, cor preta, conforme modelo em anexo. Tamanhos de 39 ao 45.	PAR	23	R\$ 116,50	R\$ 2.679,50
5	Sapato feminino – tipo mocassim, confeccionado em material sintético com pespontos, fecho no peito do pé em fivela lateral, salto rasteiro, forro em material têxtil, palmilha em PU, solado anatômico em borracha antiderrapante, cor preta, conforme modelo em anexo. Tamanhos de 34 ao 41	PAR	27	R\$ 111,00	R\$ 2.997,00
6	Boina francesa – 100% lã merino com alta maleabilidade, tecido respirável, controle térmico, bordas em couro vacuum selecionado, reforço semicircular para fixação de distintivos, cor branca, conforme modelo em anexo.	UNID	50	R\$ 26,16	R\$ 1.308,00
	E. M. SINVAL PINTO DE FIGUEIREDO				
1	Blazer – confeccionado em gabardine (96% poliéster e 4% elastano), com 320 de gramatura, corpo e mangas na cor azul, gola padre na cor vermelho com uma listra branca, ombreiras na cor vermelho com dois botões dourados cada, punho na cor vermelho com uma listra branca com dois botões vermelhos em cada um, botões grandes dourados na frente, sendo sete de cada lado, conforme modelo em anexo. Tamanhos de P ao GG	UNID	40	R\$ 319,24	R\$ 12.769,60
2	Calça comprida feminina – confeccionada em brim 100% algodão, na cor branca, modelagem reta, design clássico, sem bolso, cinco passantes de cinto na região do cós, conforme modelo em anexo. Tamanhos de P ao G	UNID	20	R\$ 110,29	R\$ 2.205,80



PREFEITURA MUNICIPAL DE ARARUAMA
ESTADO DO RIO DE JANEIRO
SECRETARIA MUNICIPAL DE ADMINISTRAÇÃO
EQUIPE DE PREGÃO

Processo Nº 10125/2023

Ass.: _____ Fls. 57

3	Calça comprida masculina – confeccionada em brim 100% algodão, na cor branca, modelagem reta, design clássico, com bolso faca, cinco passantes de cinto na região do cós, conforme modelo em anexo. Tamanhos de P ao G	UNID	20	R\$ 110,29	R\$ 2.205,80
4	Sapato masculino – tipo mocassim, confeccionado em material sintético com pespontos, salto rasteiro, forro em material têxtil, palmilha em PU, solado anatômico em borracha antiderrapante, cor preta, conforme modelo em anexo. Tamanhos de 39 ao 45.	PAR	19	R\$ 116,50	R\$ 2.213,50
5	Sapato feminino – tipo mocassim, confeccionado em material sintético com pespontos, fecho no peito do pé em fivela lateral, salto rasteiro, forro em material têxtil, palmilha em PU, solado anatômico em borracha antiderrapante, cor preta, conforme modelo em anexo. Tamanhos de 34 ao 41	PAR	21	R\$ 110,66	R\$ 2.323,86
6	Boina francesa – 100% lã merino com alta maleabilidade, tecido respirável, controle térmico, bordas em couro vacum selecionado, reforço semicircular para fixação de distintivos, cor branca, conforme modelo em anexo.	UNID	40	R\$ 26,16	R\$ 1.046,40
	E. M. TONINHO SENRA				
1	Blazer – confeccionado em gabardine (96% poliéster e 4% elastano), com 320 de gramatura, corpo e mangas na cor vermelho com listras verticais amarelas e brancas nos dois lados na frente, gola padre na cor vermelho com contorno em amarelo e dois botões dourados, ombreiras na cor vermelho com um botão dourado cada, punho na cor vermelho com uma listra amarela com três botões dourados em cada um, sete botões grandes dourados na frente, conforme modelo em anexo. Tamanhos de P ao GG	UNID	60	R\$ 322,30	R\$ 19.338,00
2	Calça comprida feminina – confeccionada em brim 100% algodão, na cor branca, modelagem reta, design clássico, sem bolso, cinco passantes de cinto na região do cós, conforme modelo em anexo. Tamanhos de P ao G	UNID	30	R\$ 110,29	R\$ 3.308,70
3	Calça comprida masculina – confeccionada em brim 100% algodão, na cor branca, modelagem reta, design clássico, com bolso faca, cinco passantes de cinto na região do cós, conforme modelo em anexo. Tamanhos de P ao G	UNID	30	R\$ 110,29	R\$ 3.308,70
4	Sapato masculino – tipo mocassim, confeccionado em material sintético com pespontos, salto rasteiro, forro em material têxtil, palmilha em PU, solado anatômico em borracha antiderrapante, cor preta, conforme modelo em anexo. Tamanhos de 39 ao 45.	PAR	28	R\$ 116,50	R\$ 3.262,00
5	Sapato feminino – tipo mocassim, confeccionado em material sintético com pespontos, fecho no peito do pé em fivela lateral, salto rasteiro, forro em material têxtil, palmilha em PU, solado anatômico em borracha antiderrapante, cor preta, conforme modelo em anexo. Tamanhos de 34 ao 41	PAR	32	R\$ 110,66	R\$ 3.541,12
6	Boina francesa – 100% lã merino com alta maleabilidade, tecido respirável, controle térmico, bordas em couro vacum selecionado, reforço semicircular para fixação de distintivos, cor branca, conforme modelo em anexo.	UNID	60	R\$ 26,16	R\$ 1.569,60



PREFEITURA MUNICIPAL DE ARARUAMA
ESTADO DO RIO DE JANEIRO
SECRETARIA MUNICIPAL DE ADMINISTRAÇÃO
EQUIPE DE PREGÃO

Processo Nº 10125/2023

Ass.: _____ Fls. 58

PRAÇA ESCOLA COMANDANTE SÉRGIO RIBEIRO DE VASCONCELOS					
1	Blazer – confeccionado em gabardine (96% poliéster e 4% elastano), com 320 de gramatura, corpo e mangas na cor azul, gola alta na cor dourado, punho na cor preto com três listras douradas e três botões dourados em cada um, dez botões em tamanhos variados dourados ligados por faixas douradas na frente, conforme modelo em anexo. Tamanhos de P ao GG	UNID	60	R\$ 320,44	R\$ 19.226,40
2	unidade Calça comprida feminina – confeccionada em brim 100% algodão, na cor branca, modelagem reta, design clássico, sem bolso, cinco passantes de cinto na região do cós, conforme modelo em anexo. Tamanhos de P ao G	UNID	30	R\$ 110,29	R\$ 3.308,70
3	Calça comprida masculina – confeccionada em brim 100% algodão, na cor branca, modelagem reta, design clássico, com bolso faca, cinco passantes de cinto na região do cós, conforme modelo em anexo. Tamanhos de P ao G	UNID	30	R\$ 110,29	R\$ 3.308,70
4	Sapato masculino – tipo mocassim, confeccionado em material sintético com pespontos, salto rasteiro, forro em material têxtil, palmilha em PU, solado anatômico em borracha antiderrapante, cor preta, conforme modelo em anexo. Tamanhos de 39 ao 45.	PAR	29	R\$ 116,50	R\$ 3.378,50
5	Sapato feminino – tipo mocassim, confeccionado em material sintético com pespontos, fecho no peito do pé em fivela lateral, salto rasteiro, forro em material têxtil, palmilha em PU, solado anatômico em borracha antiderrapante, cor preta, conforme modelo em anexo. Tamanhos de 34 ao 41	PAR	31	R\$ 110,66	R\$ 3.430,46
6	Boina francesa – 100% lã merino com alta maleabilidade, tecido respirável, controle térmico, bordas em couro vacuum selecionado, reforço semicircular para fixação de distintivos, cor branca, conforme modelo em anexo.	UNID	60	R\$ 26,16	R\$ 1.569,60
E. M. PASTOR ALCEBÍADES FERREIRA DE MENDONÇA					
1	Vestido em tricoline digital, 100% algodão, com estampa africana de um ombro descoberto, com dois babados, sendo um em tricoline coral lisa, 100% algodão. Tamanho: Único	UNID	18	R\$ 349,55	R\$ 6.291,90
2	Calça masculina de elástico na cintura, em tricoline digital 100% algodão, com a mesma estampa africana do vestido. Tamanho: Único	UNID	13	R\$ 227,84	R\$ 2.961,92
3	Camisã masculina em tricoline coral 100% algodão com detalhe na frente em tricoline digital 100% algodão, com a mesma estampa africana utilizada na calça. Tamanho: Único	UNID	13	R\$ 201,66	R\$ 2.621,58
E. BILÍNGUE MUNICIPAL SUELI AMARAL					



PREFEITURA MUNICIPAL DE ARARUAMA
ESTADO DO RIO DE JANEIRO
SECRETARIA MUNICIPAL DE ADMINISTRAÇÃO
EQUIPE DE PREGÃO

Processo Nº 10125/2023

Ass.: _____ Fls. 59

1	Blazer – confeccionado em gabardine (96% poliéster e 4% elastano), com 320 de gramatura, corpo e mangas na cor verde oliva, gola alta na cor dourado, ombreiras na cor dourado com franja e dois botões dourados cada, punho na cor verde oliva com duas listras douradas e três botões dourados em cada um, oito botões grandes dourados na frente, cinto na cor branca com fivela oval dourada, conforme modelo em anexo. Tamanhos de P ao GG	UNID	40	R\$ 405,98	R\$ 16.239,20
2	Calça comprida branca – confeccionada em brim 100% algodão, na cor branco, modelagem reta, design clássico, sem bolso, cinco passantes de cinto na região do cós, conforme modelo em anexo.	UNID	40	R\$ 110,29	R\$ 4.411,60
3	Sapato masculino – tipo mocassim, confeccionado em material sintético com pespontos, salto rasteiro, forro em material têxtil, palmilha em PU, solado anatômico em borracha antiderrapante, cor preta, conforme modelo em anexo. Tamanhos de 38 ao 44.	PAR	10	R\$ 116,50	R\$ 1.165,00
4	Sapato feminino – tipo mocassim, confeccionado em material sintético com pespontos, fecho no peito do pé em fivela lateral, salto rasteiro, forro em material têxtil, palmilha em PU, solado anatômico em borracha antiderrapante, cor preta, conforme modelo em anexo. Tamanhos de 35 ao 40	PAR	30	R\$ 111,00	R\$ 3.330,00
5	Boina francesa – 100% lã merino com alta maleabilidade, tecido respirável, controle térmico, bordas em couro vacum selecionado, reforço semicircular para fixação de distintivos, cor verde oliva, conforme modelo em anexo.	UNID	40	R\$ 26,16	R\$ 1.046,40
PRAÇA ESCOLA MUN. ECOLÓGICA DR FERNANDO CARVALHO					
1	Blazer – confeccionado em gabardine (96% poliéster e 4% elastano), com 320 de gramatura, corpo e mangas na cor azul petróleo, azul índigo e vermelho com duas listras verticais nas cores vermelho e branco na frente em cada lado, gola padre nas cores azul petróleo e azul índigo com contorno em vermelho, punho nas cores azul petróleo e azul índigo com listras em vermelho e branco quatro botões dourados na frente, ombreiras nas cores azul petróleo e azul índigo com contorno em vermelho e botões dourados, conforme modelo em anexo. Tamanhos de P ao GG	UNID	60	R\$ 331,46	R\$ 19.887,60
2	Calça comprida feminina – confeccionada em brim 100% algodão, na cor branca, modelagem reta, design clássico, sem bolso, cinco passantes de cinto na região do cós, conforme modelo em anexo. Tamanhos de P ao G	UNID	30	R\$ 110,29	R\$ 3.308,70
3	Calça comprida masculina – confeccionada em brim 100% algodão, na cor branca, modelagem reta, design clássico, com bolso faca, cinco passantes de cinto na região do cós, conforme modelo em anexo. Tamanhos de P ao G	UNID	30	R\$ 110,29	R\$ 3.308,70
4	Sapato masculino – tipo mocassim, confeccionado em material sintético com pespontos, salto rasteiro, forro em material têxtil, palmilha em PU, solado anatômico em borracha antiderrapante, cor preta, conforme modelo em anexo. Tamanhos de 39 ao 45.	PAR	28	R\$ 116,50	R\$ 3.262,00
5	Sapato feminino – tipo mocassim, confeccionado em material sintético com pespontos, fecho no peito do pé em fivela lateral, salto rasteiro, forro em material têxtil, palmilha em PU, solado anatômico em borracha antiderrapante, cor preta, conforme modelo em anexo.	PAR	32	R\$ 111,00	R\$ 3.552,00



PREFEITURA MUNICIPAL DE ARARUAMA
ESTADO DO RIO DE JANEIRO
SECRETARIA MUNICIPAL DE ADMINISTRAÇÃO
EQUIPE DE PREGÃO

Processo Nº 10125/2023

Ass.: _____ Fls. 60

	Tamanhos de 34 ao 41				
6	Boina francesa – 100% lã merino com alta maleabilidade, tecido respirável, controle térmico, bordas em couro vacuum selecionado, reforço semicircular para fixação de distintivos, cor branca, conforme modelo em anexo.	UNID	60	R\$ 26,16	R\$ 1.569,60
	E. M. BRUNNO BARRETO NAMETALA				
1	Blazer – confeccionado em gabardine (96% poliéster e 4% elastano), com 320 de gramatura, corpo e mangas na cor vermelho, gola padre na cor vermelho com contorno em branco, punho na cor amarelo com listra em branco com três botões dourados em cada um, quatro botões dourados na frente, ombreiras na cor branco com franjas e dois botões dourados cada, cinto branco com fivela oval dourada, conforme modelo em anexo. Tamanhos de P ao GG	UNID	50	R\$ 367,10	R\$ 18.355,00
2	Calça comprida feminina – confeccionada em brim 100% algodão, na cor branca, modelagem reta, design clássico, sem bolso, cinco passantes de cinto na região do cós, conforme modelo em anexo. Tamanhos de P ao G	UNID	25	R\$ 110,29	R\$ 2.757,25
3	Calça comprida masculina – confeccionada em brim 100% algodão, na cor branca, modelagem reta, design clássico, com bolso faca, cinco passantes de cinto na região do cós, conforme modelo em anexo. Tamanhos de P ao G	UNID	25	R\$ 110,29	R\$ 2.757,25
4	Sapato masculino – tipo mocassim, confeccionado em material sintético com pespontos, salto rasteiro, forro em material têxtil, palmilha em PU, solado anatômico em borracha antiderrapante, cor preta, conforme modelo em anexo. Tamanhos de 39 ao 45.	PAR	23	R\$ 116,50	R\$ 2.679,50
5	Sapato feminino – tipo mocassim, confeccionado em material sintético com pespontos, fecho no peito do pé em fivela lateral, salto rasteiro, forro em material têxtil, palmilha em PU, solado anatômico em borracha antiderrapante, cor preta, conforme modelo em anexo. Tamanhos de 34 ao 41	PAR	27	R\$ 111,00	R\$ 2.997,00
6	Boina francesa – 100% lã merino com alta maleabilidade, tecido respirável, controle térmico, bordas em couro vacuum selecionado, reforço semicircular para fixação de distintivos, cor branca, conforme modelo em anexo.	UNID	50	R\$ 26,16	R\$ 1.308,00
	E. M. JOÃO AUGUSTO CHAVES				
1	Blazer – confeccionado em gabardine (96% poliéster e 4% elastano), com 320 de gramatura, corpo e mangas nas cores amarelo e azul marinho, gola padre na cor amarelo com contorno em branco, punho na cor azul marinho com listra em branco e três botões em azul marinho em cada um, quatro botões brancos na frente ligados por correntes douradas, ombreiras na cor branco com dois botões em azul marinho cada, cinto branco com fivela oval dourada, conforme modelo em anexo. Tamanhos de P ao GG	UNID	30	R\$ 398,88	R\$ 11.966,40



PREFEITURA MUNICIPAL DE ARARUAMA
ESTADO DO RIO DE JANEIRO
SECRETARIA MUNICIPAL DE ADMINISTRAÇÃO
EQUIPE DE PREGÃO

Processo Nº 10125/2023

Ass.: _____ Fls. 61

2	Calça comprida feminina – confeccionada em brim 100% algodão, na cor branca, modelagem reta, design clássico, sem bolso, cinco passantes de cinto na região do cós, conforme modelo em anexo. Tamanhos de P ao G	UNID	15	R\$ 110,29	R\$ 1.654,35
3	Calça comprida masculina – confeccionada em brim 100% algodão, na cor branca, modelagem reta, design clássico, com bolso boca, cinco passantes de cinto na região do cós, conforme modelo em anexo. Tamanhos de P ao G	UNID	15	R\$ 110,29	R\$ 1.654,35
4	Sapato masculino – tipo mocassim, confeccionado em material sintético com pespontos, salto rasteiro, forro em material têxtil, palmilha em PU, solado anatômico em borracha antiderrapante, cor preta, conforme modelo em anexo. Tamanhos de 39 ao 45.	PAR	14	R\$ 116,50	R\$ 1.631,00
5	Sapato feminino – tipo mocassim, confeccionado em material sintético com pespontos, fecho no peito do pé em fivela lateral, salto rasteiro, forro em material têxtil, palmilha em PU, solado anatômico em borracha antiderrapante, cor preta, conforme modelo em anexo. Tamanhos de 34 ao 41	PAR	16	R\$ 111,00	R\$ 1.776,00
6	Boina francesa – 100% lã merino com alta maleabilidade, tecido respirável, controle térmico, bordas em couro vacuum selecionado, reforço semicircular para fixação de distintivos, cor branca, conforme modelo em anexo.	UNID	30	R\$ 26,16	R\$ 784,80
E. M. AGOSTINHO FRANCESHI					
1	Blazer – confeccionado em gabardine (96% poliéster e 4% elastano), com 320 de gramatura, corpo e mangas nas cores vermelho e branco, gola padre na cor vermelho com contorno em dourado, punhos nas cores vermelho e amarelo ouro (um de cada) com listra em branco e três botões em dourado cada um, dez botões grandes dourados na frente, sendo cinco pra cada lado, ombreiras na cor vermelho com franjas e dois botões em dourado cada, conforme modelo em anexo. Tamanhos de P ao GG	UNID	45	R\$ 328,08	R\$ 14.763,60
2	Calça comprida feminina – confeccionada em brim 100% algodão, na cor branca, modelagem reta, design clássico, sem bolso, cinco passantes de cinto na região do cós, conforme modelo em anexo. Tamanhos de P ao G	UNID	22	R\$ 110,29	R\$ 2.426,38
3	Calça comprida masculina – confeccionada em brim 100% algodão, na cor branca, modelagem reta, design clássico, com bolso boca, cinco passantes de cinto na região do cós, conforme modelo em anexo. Tamanhos de P ao G	UNID	23	R\$ 110,29	R\$ 2.536,67
4	Sapato masculino – tipo mocassim, confeccionado em material sintético com pespontos, salto rasteiro, forro em material têxtil, palmilha em PU, solado anatômico em borracha antiderrapante, cor preta, conforme modelo em anexo. Tamanhos de 39 ao 45.	PAR	22	R\$ 116,50	R\$ 2.563,00
5	Sapato feminino – tipo mocassim, confeccionado em material sintético com pespontos, fecho no peito do pé em fivela lateral, salto rasteiro, forro em material têxtil, palmilha em PU, solado anatômico em borracha antiderrapante, cor preta, conforme modelo em anexo. Tamanhos de 34 ao 41	PAR	23	R\$ 111,00	R\$ 2.553,00



PREFEITURA MUNICIPAL DE ARARUAMA
ESTADO DO RIO DE JANEIRO
SECRETARIA MUNICIPAL DE ADMINISTRAÇÃO
EQUIPE DE PREGÃO

Processo Nº 10125/2023

Ass.: _____ Fls. 62

6	Boina francesa – 100% lã merino com alta maleabilidade, tecido respirável, controle térmico, bordas em couro vacuum selecionado, reforço semicircular para fixação de distintivos, cor branca, conforme modelo em anexo.	UNID	45	R\$ 26,16	R\$ 1.177,20
E. M. VEREDADOR EDEMUNDO PEREIRA DE SÁ CARVALHO					
1	Blazer – confeccionado em gabardine (96% poliéster e 4% elastano), com 320 de gramatura, corpo e mangas na cor amarelo (C=100, M=91, Y=36, K=32), gola padre na cor branco com contorno em amarelo, punhos na cor branco e três botões em dourado cada um, ombreiras na cor branco com franjas na cor branco, conforme modelo em anexo. Tamanhos de P ao GG	UNID	90	R\$ 367,42	R\$ 33.067,80
2	Calça comprida feminina – confeccionada em brim 100% algodão, na cor branca, modelagem reta, design clássico, sem bolso, cinco passantes de cinto na região do cós, conforme modelo em anexo. Tamanhos de P ao G	UNID	46	R\$ 110,29	R\$ 5.073,34
3	Calça comprida masculina – confeccionada em brim 100% algodão, na cor branca, modelagem reta, design clássico, com bolso boca, cinco passantes de cinto na região do cós, conforme modelo em anexo. Tamanhos de P ao G	UNID	44	R\$ 110,29	R\$ 4.852,76
4	Sapato masculino – tipo mocassim, confeccionado em material sintético com pespontos, salto rasteiro, forro em material têxtil, palmilha em PU, solado anatômico em borracha antiderrapante, cor preta, conforme modelo em anexo. Tamanhos de 39 ao 45.	PAR	42	R\$ 116,50	R\$ 4.893,00
5	Sapato feminino – tipo mocassim, confeccionado em material sintético com pespontos, fecho no peito do pé em fivela lateral, salto rasteiro, forro em material têxtil, palmilha em PU, solado anatômico em borracha antiderrapante, cor preta, conforme modelo em anexo. Tamanhos de 34 ao 41	PAR	48	R\$ 111,00	R\$ 5.328,00
6	Boina francesa – 100% lã merino com alta maleabilidade, tecido respirável, controle térmico, bordas em couro vacuum selecionado, reforço semicircular para fixação de distintivos, cor branca, conforme modelo em anexo.	UNID	90	R\$ 26,16	R\$ 2.354,40
PRAÇA ESCOLA MUN. ECOLÓGICA PREFEITO AFRÂNIO VALLADARES					
1	Blazer – confeccionado em gabardine (96% poliéster e 4% elastano), com 320 de gramatura, corpo e mangas na cor amarelo (C=100, M=91, Y=36, K=32) com listras verticais e horizontais em azul, gola alta na cor azul, punhos na cor azul e três botões em dourado cada um, ombreiras na cor azul com franjas na cor azul e dois botões dourados cada, conforme modelo em anexo. Tamanhos de P ao GG	UNID	60	R\$ 317,59	R\$ 19.055,40
2	Calça comprida feminina – confeccionada em brim 100% algodão, na cor branca, modelagem reta, design clássico, sem bolso, cinco passantes de cinto na região do cós, conforme modelo em anexo. Tamanhos de P ao G	UNID	30	R\$ 110,29	R\$ 3.308,70
3	Calça comprida masculina – confeccionada em brim 100% algodão, na cor branca, modelagem reta, design clássico, com bolso boca, cinco passantes de cinto na região do cós, conforme modelo em anexo. Tamanhos de P ao G	UNID	30	R\$ 110,29	R\$ 3.308,70



PREFEITURA MUNICIPAL DE ARARUAMA
ESTADO DO RIO DE JANEIRO
SECRETARIA MUNICIPAL DE ADMINISTRAÇÃO
EQUIPE DE PREGÃO

Processo Nº 10125/2023

Ass.: _____ Fls. 63

4	Sapato masculino – tipo mocassim, confeccionado em material sintético com pespontos, salto rasteiro, forro em material têxtil, palmilha em PU, solado anatômico em borracha antiderrapante, cor preta, conforme modelo em anexo. Tamanhos de 39 ao 45.	PAR	28	R\$ 116,50	R\$ 3.262,00
5	Sapato feminino – tipo mocassim, confeccionado em material sintético com pespontos, fecho no peito do pé em fivela lateral, salto rasteiro, forro em material têxtil, palmilha em PU, solado anatômico em borracha antiderrapante, cor preta, conforme modelo em anexo. Tamanhos de 34 ao 41	PAR	32	R\$ 111,00	R\$ 3.552,00
6	Boina francesa – 100% lã merino com alta maleabilidade, tecido respirável, controle térmico, bordas em couro vacuum selecionado, reforço semicircular para fixação de distintivos, cor branca, conforme modelo em anexo.	UNID	60	R\$ 26,16	R\$ 1.569,60
VALOR MÉDIO APURADO POR PESQUISA DE MERCADO					R\$ 645.723,49



ANEXO V

MODELO DE DECLARAÇÃO DE ATENDIMENTO AOS REQUISITOS DE HABILITAÇÃO

Ref.: PREGÃO PRESENCIAL nº XX/XXXX.

A _____ (razão social da empresa), com sede a _____, (endereço) inscrita no CNPJ nº _____, vem, por intermédio de seu representante legal o(a) Sr(a) _____, portador(a) da Carteira de Identidade nº _____ e do CPF nº _____, em atenção ao disposto no art. 4º, VII, da Lei Federal nº 10.520/02, declarar que cumpre plenamente os requisitos exigidos para a habilitação na licitação modalidade de Pregão Presencial sob referência do Município de Araruama- RJ. Declara, ademais, que não está impedida de participar de licitações e de contratar com a Administração Pública em razão de penalidades, nem de fatos impeditivos de sua habilitação.

.....
(local e data)

.....
(representante legal)

Observação:

A Declaração deverá estar assinada pelo representante legal da empresa.



ANEXO VI

DECLARAÇÃO

Ref.: PREGÃO PRESENCIAL Nº XX/XXXX

.....,inscrito no CNPJ nº.....,por intermédio de seu representante nº..... e do CPF nº....., **DECLARA**, para fins do disposto no inciso V do artigo 27 da lei nº8.666, de 21 de junho de 1993, acrescido pela lei nº9.854, de 27 de outubro de 1999, que não emprega menor de dezoito anos em trabalho noturno, perigoso ou insalubre e não emprega menores de dezesseis anos.

Ressalva: emprega menor a partir de quatorze anos, na condição de aprendiz ()

Araruama, ____ de _____ de 2023.

(Carimbo, identificação e assinatura do representante legal da empresa)

Observação: em caso afirmativo, assinalar a ressalva acima.



ANEXO VII

DECLARAÇÃO – MICRO E PEQUENAS EMPRESAS

A empresa _____, inscrita no CNPJ sob o nº _____, com sede _____, (endereço completo) por intermédio de seu representante legal, para fins do **PREGÃO Nº XX/XXXX**, **DECLARA** expressamente, sob as penalidades cabíveis, que :

a) Encontra-se enquadrada como empresa de Micro e Pequeno Porte, nos termos do art. 3º da Lei Complementar 123/2006.

b) Tem conhecimento dos Artigos 42 a 45 da Lei Complementar 123/2006, estando ciente da obrigatoriedade de declarar ocorrências posteriores impeditivas de tal habilitação e que não incide nos impedimentos do § 4º do art. 3º da Lei Complementar 123/2006.

Local, _____ de _____ de 2023.

(Carimbo, identificação e assinatura do representante legal da empresa)



PREFEITURA MUNICIPAL DE ARARUAMA
ESTADO DO RIO DE JANEIRO
SECRETARIA MUNICIPAL DE ADMINISTRAÇÃO
EQUIPE DE PREGÃO

Processo Nº 10125/2023

Ass.: _____ Fls. 67

ANEXO VIII

PREGÃO XX/2023

FICHA CADASTRAL

EMPRESA LICITANTE: _____

CNPJ: _____

ENDEREÇO: _____

E-MAIL: _____

TELEFONE 1: _____

TELEFONE 2: _____

REPRESENTANTE LEGAL: _____

CPF: _____

RG: _____

_____, ____ de _____ 2023.

Empresa / Representante legal
assinar e carimbar
CPF/RG



ANEXO IX - MODELOS

E.M. MARGARIDA TRINDADE DE DEUS

Escola Municipal - Margarida Trindade de Deus
Uniforme masculino

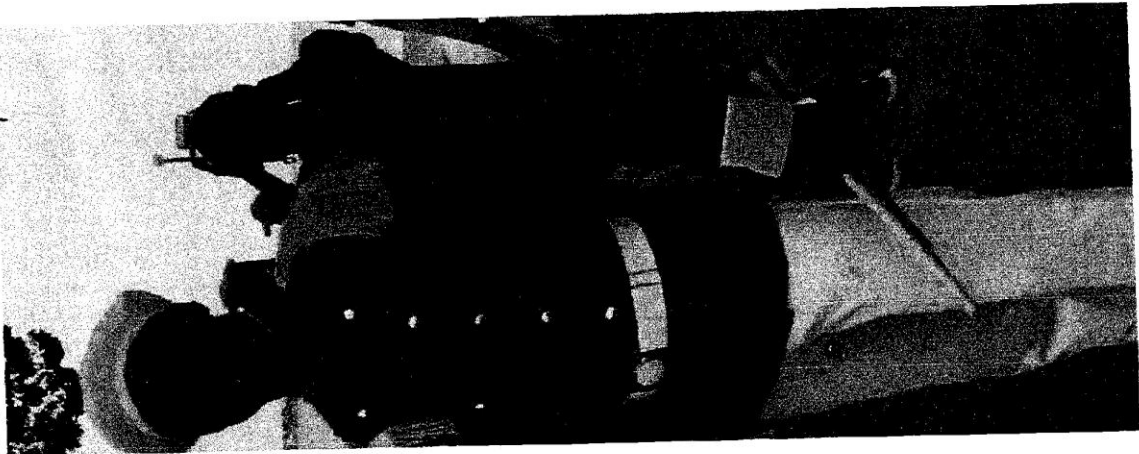

10125
26
[Handwritten signature]



PREFEITURA MUNICIPAL DE ARARUAMA
ESTADO DO RIO DE JANEIRO
SECRETARIA MUNICIPAL DE ADMINISTRAÇÃO
EQUIPE DE PREGÃO

Processo Nº 10125/2023

Ass.: _____ Fls. 69

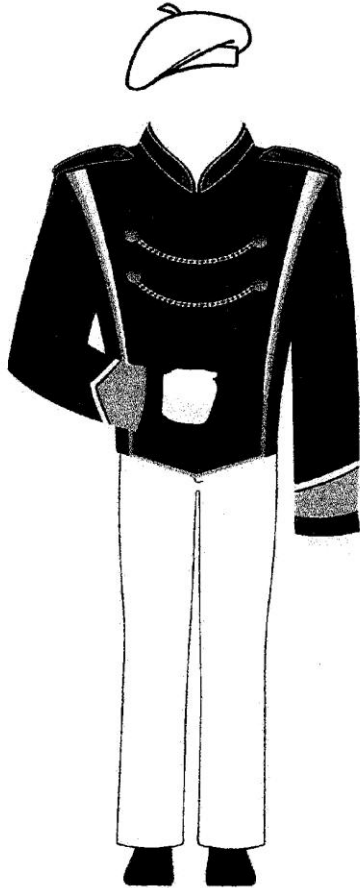

Uniforme
Nair Valladares

10125
MEDICINA
25
[Signature]



PREFEITURA MUNICIPAL DE ARARUAMA
ESTADO DO RIO DE JANEIRO
SECRETARIA MUNICIPAL DE ADMINISTRAÇÃO
EQUIPE DE PREGÃO

Processo Nº 10125/2023

Ass.: _____ Fls. 70

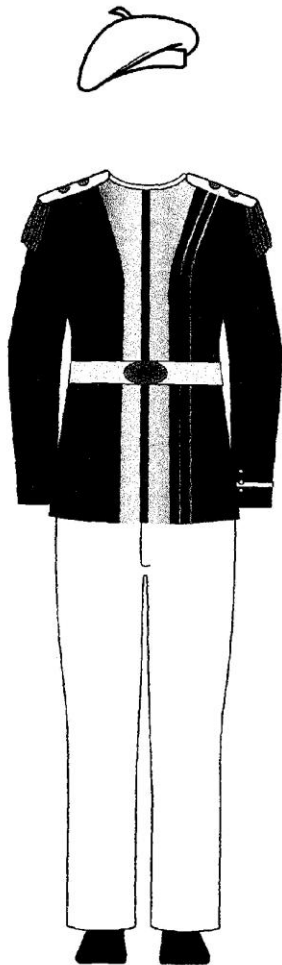

Uniforme
Celina Mesquita

10125
20
AR



PREFEITURA MUNICIPAL DE ARARUAMA
ESTADO DO RIO DE JANEIRO
SECRETARIA MUNICIPAL DE ADMINISTRAÇÃO
EQUIPE DE PREGÃO

Processo Nº 10125/2023

Ass.: _____ Fls. 71

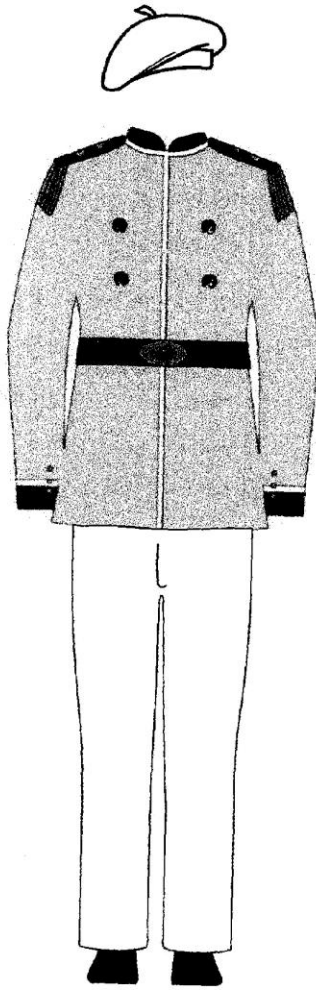

Uniforme
Carlos Leal

10125
27
JAR



PREFEITURA MUNICIPAL DE ARARUAMA
ESTADO DO RIO DE JANEIRO
SECRETARIA MUNICIPAL DE ADMINISTRAÇÃO
EQUIPE DE PREGÃO

Processo Nº 10125/2023

Ass.: _____ Fls. 72

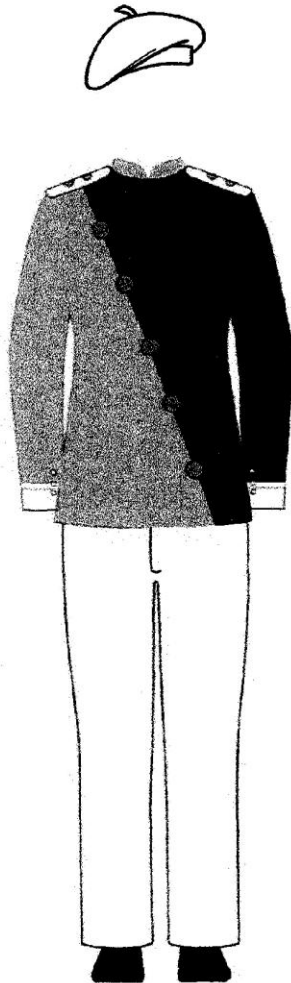

Uniforme
PROF. PEDRO PAULO DE
BRAGANÇA PIMENTEL

10125
28
[Signature]



PREFEITURA MUNICIPAL DE ARARUAMA
ESTADO DO RIO DE JANEIRO
SECRETARIA MUNICIPAL DE ADMINISTRAÇÃO
EQUIPE DE PREGÃO

Processo Nº 10125/2023

Ass.: _____ Fls. 73

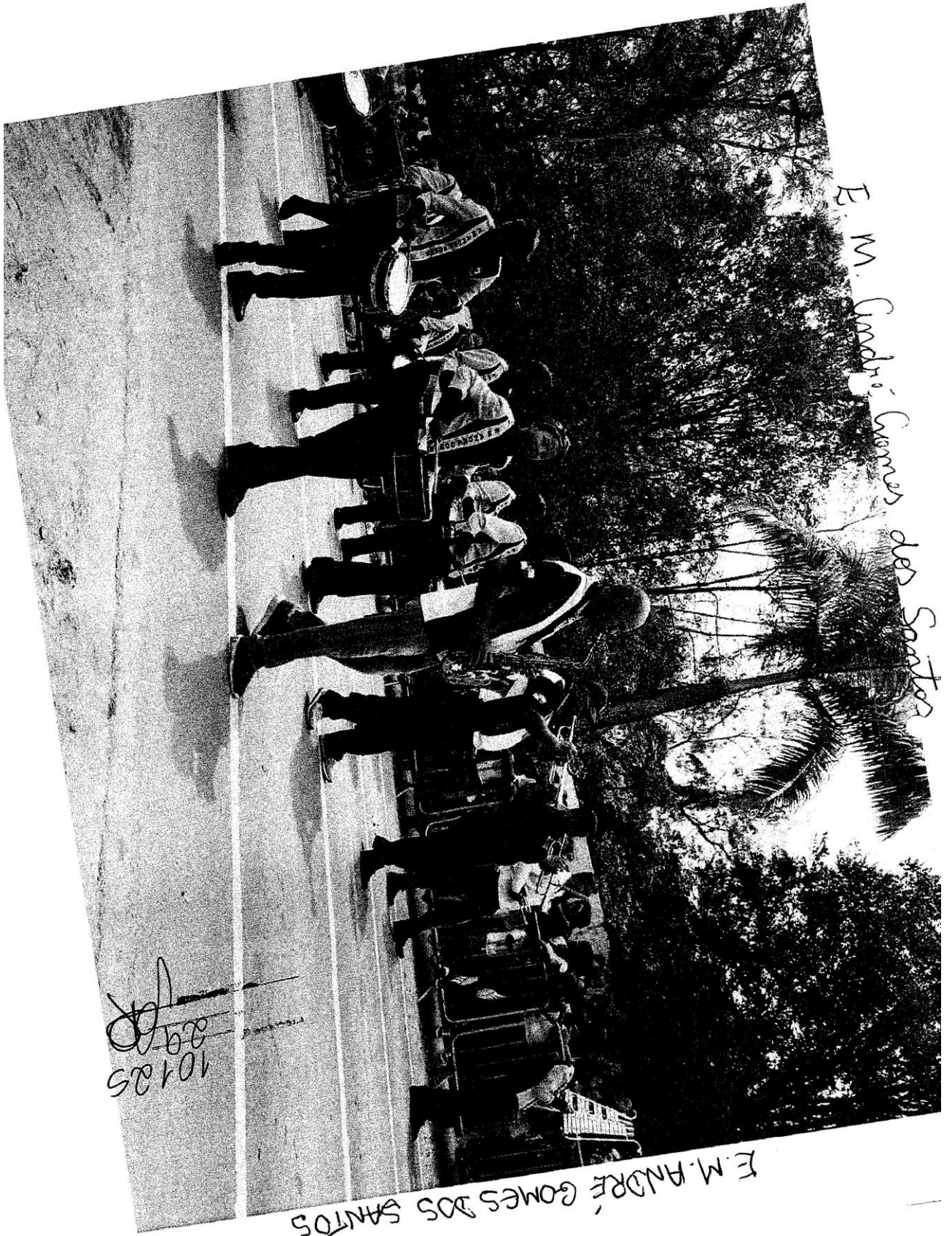





PREFEITURA MUNICIPAL DE ARARUAMA
ESTADO DO RIO DE JANEIRO
SECRETARIA MUNICIPAL DE ADMINISTRAÇÃO
EQUIPE DE PREGÃO

Processo Nº 10125/2023

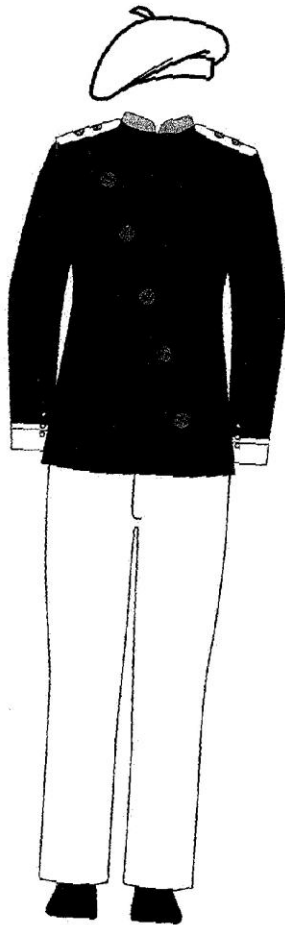
Ass.: _____ Fls. 74



Uniforme
Moyses Ramalho

10125
30



PREFEITURA MUNICIPAL DE ARARUAMA
ESTADO DO RIO DE JANEIRO
SECRETARIA MUNICIPAL DE ADMINISTRAÇÃO
EQUIPE DE PREGÃO

Processo Nº 10125/2023

Ass.: _____ Fls. 75

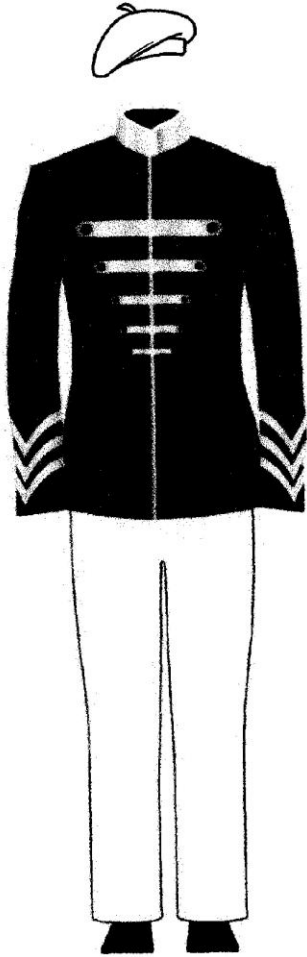

Uniforme
Honorino
Coutinho

10125
37
[Signature]



PREFEITURA MUNICIPAL DE ARARUAMA
ESTADO DO RIO DE JANEIRO
SECRETARIA MUNICIPAL DE ADMINISTRAÇÃO
EQUIPE DE PREGÃO

Processo Nº 10125/2023

Ass.: _____ Fls. 76

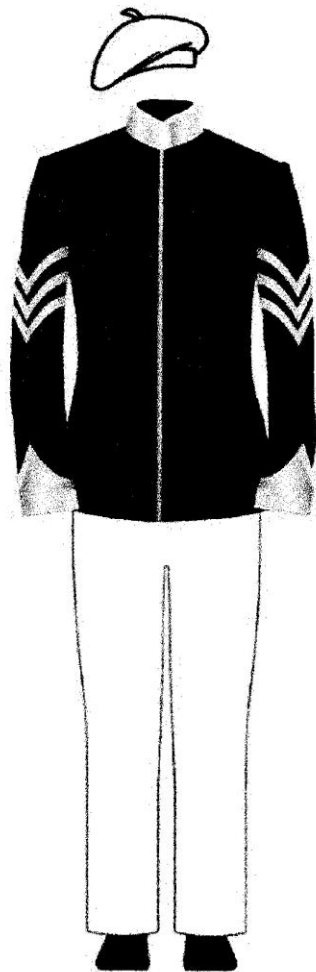

Uniforme
João Brito

10125
30
[Signature]



PREFEITURA MUNICIPAL DE ARARUAMA
ESTADO DO RIO DE JANEIRO
SECRETARIA MUNICIPAL DE ADMINISTRAÇÃO
EQUIPE DE PREGÃO

Processo Nº 10125/2023

Ass.: _____ Fls. 77

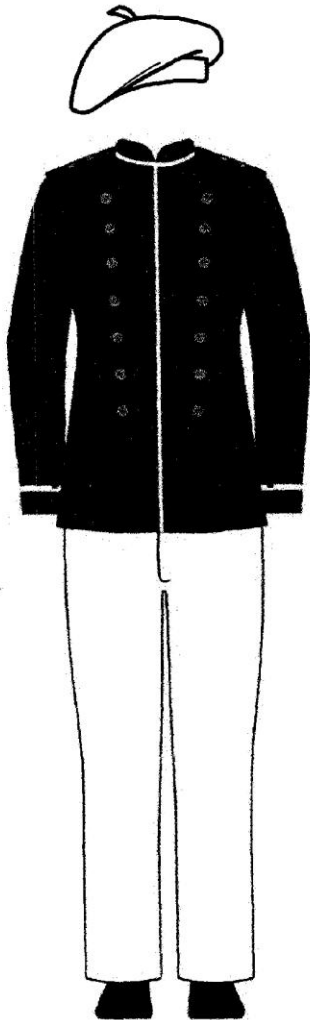

Uniforme
Sinval Pinto

10125
33
[Handwritten signature]



PREFEITURA MUNICIPAL DE ARARUAMA
ESTADO DO RIO DE JANEIRO
SECRETARIA MUNICIPAL DE ADMINISTRAÇÃO
EQUIPE DE PREGÃO

Processo Nº 10125/2023

Ass.: _____ Fls. 78



Uniforme
Toninho
Senra

10125
34
AR



PREFEITURA MUNICIPAL DE ARARUAMA
ESTADO DO RIO DE JANEIRO
SECRETARIA MUNICIPAL DE ADMINISTRAÇÃO
EQUIPE DE PREGÃO

Processo Nº 10125/2023

Ass.: _____ Fls. 79



Uniforme
Comandante
Sergio Ribeiro

10125
35
J.R.



PREFEITURA MUNICIPAL DE ARARUAMA
ESTADO DO RIO DE JANEIRO
SECRETARIA MUNICIPAL DE ADMINISTRAÇÃO
EQUIPE DE PREGÃO

Processo Nº 10125/2023

Ass.: _____ Fls. 80





PREFEITURA MUNICIPAL DE ARARUAMA
ESTADO DO RIO DE JANEIRO
SECRETARIA MUNICIPAL DE ADMINISTRAÇÃO
EQUIPE DE PREGÃO

Processo Nº 10125/2023

Ass.: _____ Fls. 81

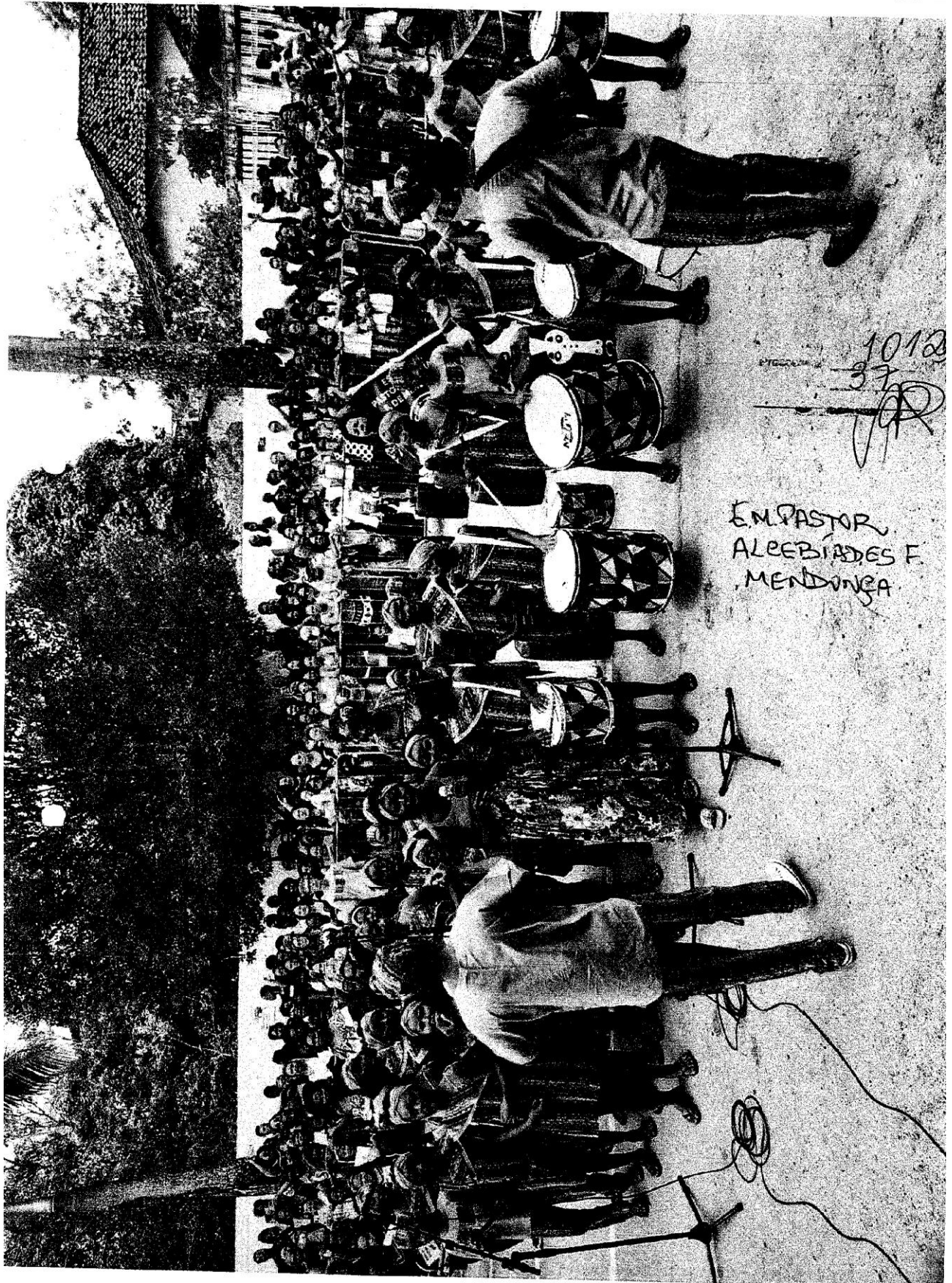



PREFEITURA MUNICIPAL DE ARARUAMA
ESTADO DO RIO DE JANEIRO
SECRETARIA MUNICIPAL DE ADMINISTRAÇÃO
EQUIPE DE PREGÃO

Processo Nº 10125/2023

Ass.: _____ Fls. 82



Uniforme
Escola
Bilingue

10125
PROCESSO Nº
38
AR



PREFEITURA MUNICIPAL DE ARARUAMA
ESTADO DO RIO DE JANEIRO
SECRETARIA MUNICIPAL DE ADMINISTRAÇÃO
EQUIPE DE PREGÃO

Processo Nº 10125/2023

Ass.: _____ Fls. 83

[Handwritten signature]
10/06/2023

Uniforme
Fernando
Carvalho





PREFEITURA MUNICIPAL DE ARARUAMA
ESTADO DO RIO DE JANEIRO
SECRETARIA MUNICIPAL DE ADMINISTRAÇÃO
EQUIPE DE PREGÃO

Processo Nº 10125/2023

Ass.: _____ Fls. 84

10125
10/25

Uniforme
Bruno Nametala

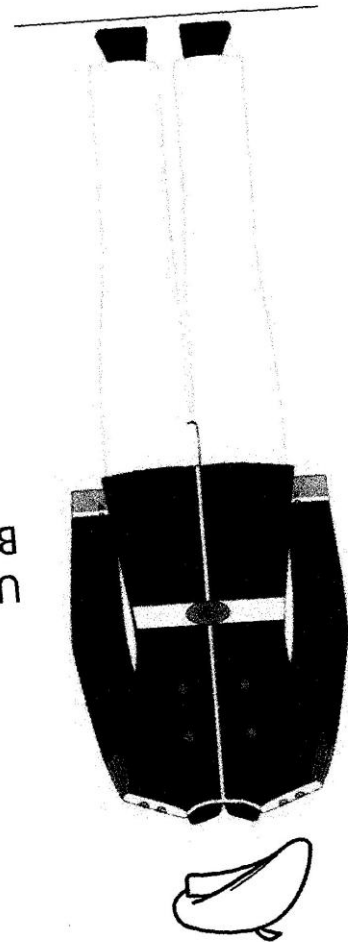



PREFEITURA MUNICIPAL DE ARARUAMA
ESTADO DO RIO DE JANEIRO
SECRETARIA MUNICIPAL DE ADMINISTRAÇÃO
EQUIPE DE PREGÃO

Processo Nº 10125/2023

Ass.: _____ Fls. 85

10125
nº 1

Uniforme
JOÃO AUGUSTO
CHAVES

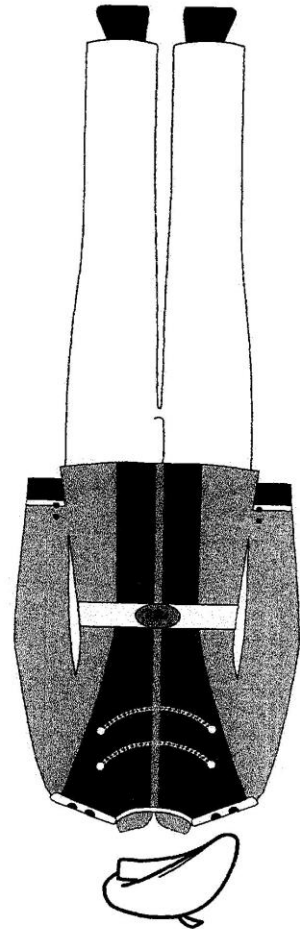



PREFEITURA MUNICIPAL DE ARARUAMA
ESTADO DO RIO DE JANEIRO
SECRETARIA MUNICIPAL DE ADMINISTRAÇÃO
EQUIPE DE PREGÃO

Processo Nº 10125/2023

Ass.: _____ Fls. 86

10125
50101

Uniforme
Agostinho
Franceschi

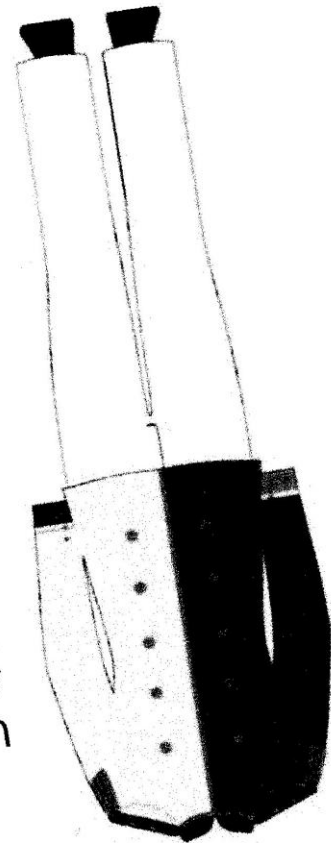



E.M.VER.EDEMUNDO PEREIRA DE SÁ CARVALHO

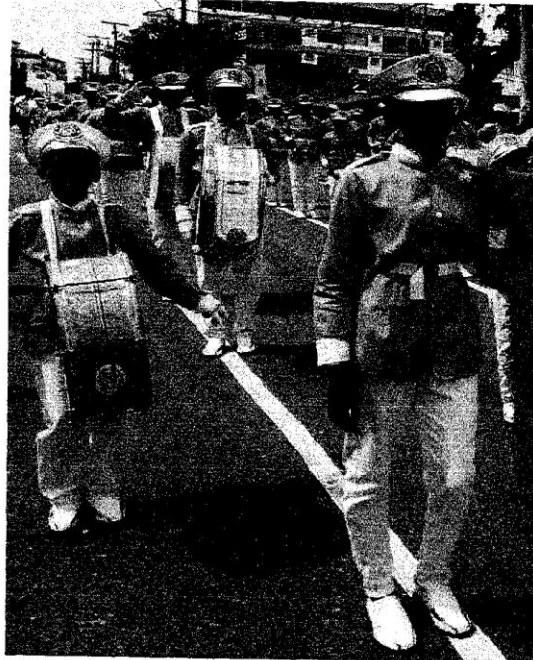

10125
PROCESSO Nº
43
Ass.: _____
Ass.: _____

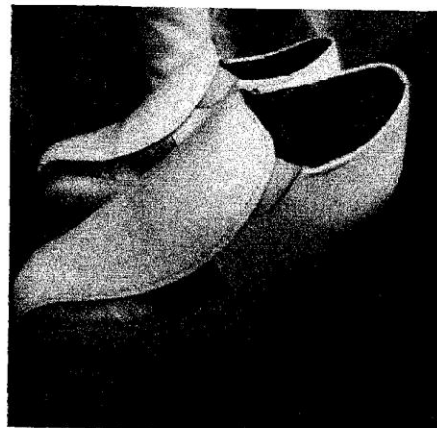



PREFEITURA MUNICIPAL DE ARARUAMA
ESTADO DO RIO DE JANEIRO
SECRETARIA MUNICIPAL DE ADMINISTRAÇÃO
EQUIPE DE PREGÃO

Processo Nº 10125/2023

Ass.: _____ Fls. 88

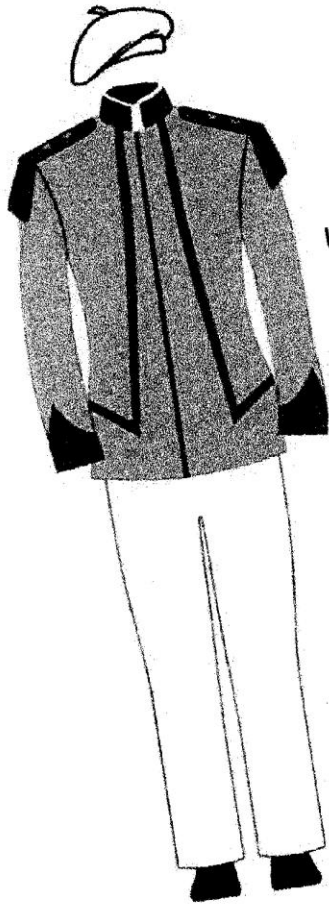

Uniforme
Afrânio Valladares

10125
44
AR